LOMBAK 4

www.lombak.com

SAYI: 2001-04 • AĞUSTOS 2001
FİYATI: 1 200 000 TL (KDV Dahil)

PLAJ GÜZELİ

KATIP 555

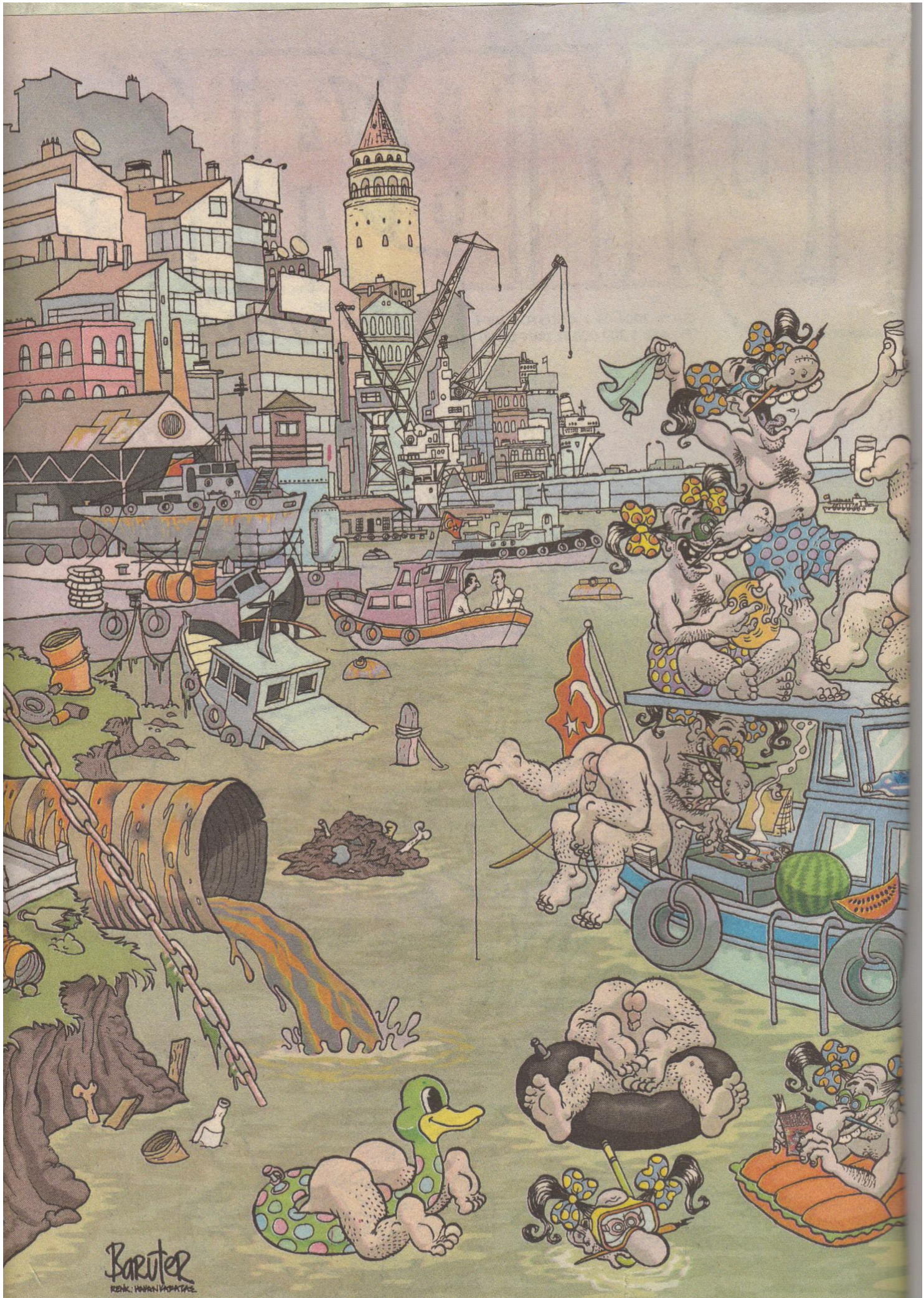
Baruter
RENK: HAYRAN KARATAŞ

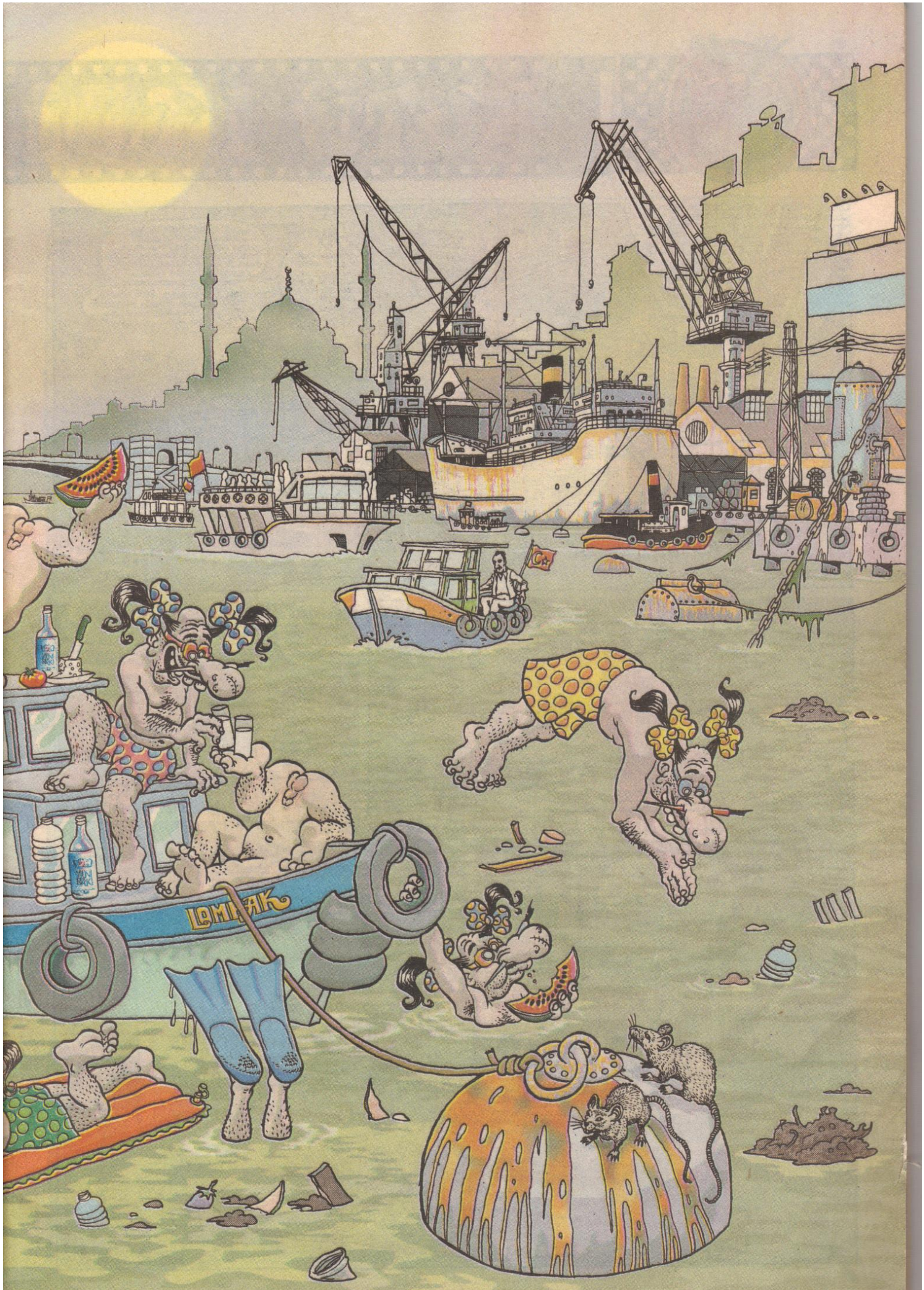
LOMIAK

Kötü Kedi

Cihangir Kazancı yokuşu, geceye dooru... ŞERAFETTİN'in biricik babası TONGUÇ, en şahane günnerinden birini geçirmektedir... Beş aydır başından kalkmadan yazdığı romanını bitirişini kutlamak için gittiği KAKTÜS entel-kuntel barda eski manitalarından birine rastlar... Geceye bende devam edelim teklifine pozitif yaklaşan manita TONGUÇ'un yaklaşık yarım yıllık birikmiş abazanlık ateşine ilaç gibi gelecektir... "Ulan romanımı bitirdim rastladım, bi'de mala vurdum iyice rahatlıyım, diye düşünen TONGUÇ keyifli, acelecidir de...

BONK!
İYYKK!
İYKK!
DONK!
VROMM

AY!
AY SİMDİ ÇARPICAZ Bİ YERE! ACELEN NE AYOL YAVAŞ SÜR ŞUNU! SÜRATTEN KORKARIM BENNN KİKİKİ!..

VENSEREMOŞ! VENZEREMOŞ KIRALIM ZİNCİRLERİMİZİ NASI ACELE ETMEM YAVRUM... ÖYLE SEVİNDİM KI SANA RASTLADIĞIMA. Bİ AN ÖNCE SENLE BAŞBAŞA KALMAK İSTİYORUM EVDE...

KEDİLERİN VARDI. DURUYOR MU ONLAR?..

DURUYO... AMA ATARIM DIŞARI ONNARI BEBEĞİM MERAKETME SEN...

NİYE ATIYOSUN AYOL DURSUNLAR!

SADECE SEN VE BEN PİLİCİM İKİMİZZ... BAK ŞİMDİ NASI PARK EDİYOM.!

HAREKETE BAK..

İ-İ-İYKKKKKKK!
GARÇ!
ZDONK!

AVY!
NASI AMA!.. ARABA KULLANMAK KONUSUNDA BİR NUMARAYMIDIR! ŞU HAREKETİ YAPABİLEN Bİ KİŞİ DAHA BUL ŞU İSTANBUL'DA, GEL YÜZÜME TÜKÜR..

TİHİKİKİKİ!
AY İÇİMİ DIŞIMA ÇIKTI AYOL.. ÇOK EYLENDİM AMA. TİHİKİKİRK!

GÜLÜŞÜNÜ YİRİM LAN SENİN! YAVRUM EVDE İÇECEK OLARAK, SULULARDAN KÖPEK ÖLDÜREN KURULARDAN MANDADEVİREN VAR SEN NE İÇMEK İSTERDİN?..

TİHİKİKİ!.. VOTKA VİŞNEYİ TERCİH EDERİM GENELDE BEN...

Bİ BAKKALA UĞRAYALIM O ZAMAN.!

ŞEMİSTAN! NAABER LAN ŞEREFSİZ! NASI GİDİYO İŞLER, TIKIRINDA MI?!..

OOOO TONGUÇ ABİM HOŞGELMİŞSİN... İŞLER KESAT BE ABİ... EKONOMİK KRİZ EN ÇOK KÜÇÜK ESNAFI VURDU.. ÜÇ BEŞ KURUŞ ANCA İŞTE...

AĞLAMA LEN, DUYMUŞSUN AĞLANIYO DİYE... BIRAK ŞİMDİ KRİZİ MRİZİ. SEN BANA ORDAN Bİ BÜYÜK VOTKA SAR, Bİ'DE ŞU ÜTRELİK KUTULARDA MEYVE SULARI OLUYO YA. Bİ TANE VİŞNELİSİNDEN VER... BAŞKA BİŞEY İSTER MİYDİN, BAŞKA ŞEY YAVRUM?..

VAR TABİ ABLA... YANNIZ TONGUÇ ABİ VERESİYEN ÇOK KABARDI BARİ ŞİMDİ ALDIKLARINI PEŞİN ÖDESEN SIKIŞIĞIM BU SIRALAR ARPAYA ANNARSIN İŞTE...

BEN Bİ'DE SALEM ŞİGARASI İSTİYOM.. MENTOLLÜ VARSA TABİ...

ŞARI BAKKAL

TRAKYA BAKKALİYE ŞARI BAKKAL ŞEMİSTAN ÇEŞİNKAYA

PEDO DUC

NİŞASTA

GÜNLÜK YIMIŞTA

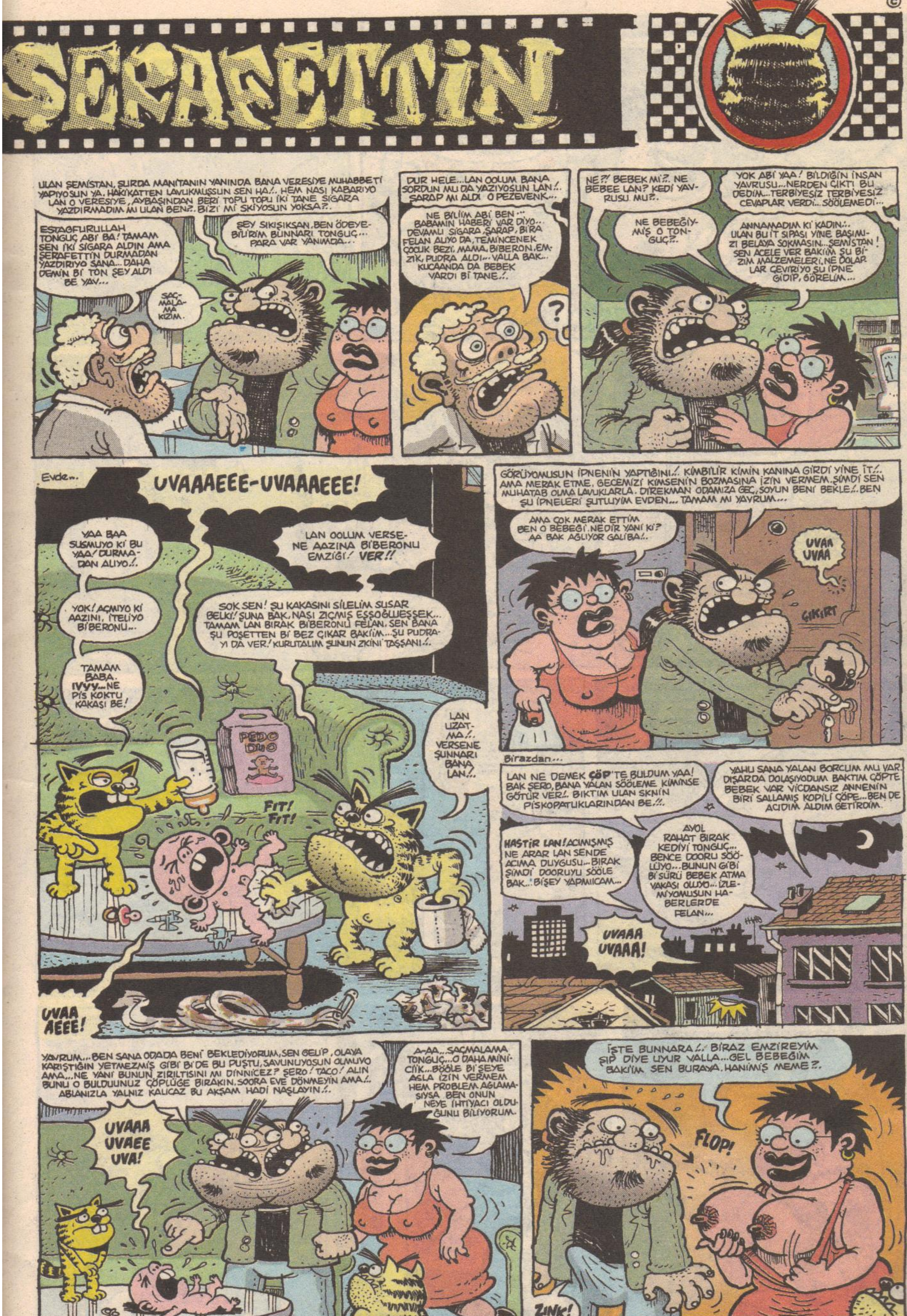
ŞERAFETTİN
ULAN ŞEMİSTAN, ŞURDA MANİTANIN YANINDA BANA VERESİYE MUHABBETİ YAPIYOSUN YA. HAKİKATTEN LAVUKMUŞSUN SEN HA!.. HEM NASI KABARIYO LAN O VERESİYE, AYBAŞINDAN BERİ TOPU TOPU İKİ TANE SİGARA YAZDIRMADIM MI ULAN BEN?.. BİZİ Mİ SKİYOSUN YOKSA?..
ESTAGFURULLAH TONGUÇ ABİ BA! TAMAM SEN İKİ SİGARA ALDIN AMA ŞERAFETTİN DURMADAN YAZDIRIYO SANA... DAHA DEMİN Bİ TON ŞEY ALDI BE YAV...
ŞEY SIKIŞIKSAN, BEN ÖDEYEBİLİRİM BUNNARI TONGUÇ... PARA VAR YANIMDA...
SAÇMALAMA KIZIM.
DUR HELE... LAN OOLUM BANA SORDUN MU DA YAZIYOSUN LAN!.. ŞARAP MI ALDI O PEZEVENK...
NE BİLİİM ABİ BEN... BABAMIN HABERİ VAR DİYO... DEVAMLI SİGARA, ŞARAP, BİRA FELAN ALIYO DA, TEMİNCENEK ÇOCUK BEZİ, MAMA, BİBERON, EMZİK, PUDRA ALDI... VALLA BAK.. KUCAANDA DA BEBEK VARDI Bİ TANE!.
?
NE?! BEBEK Mİ?.. NE BEBEE LAN? KEDİ YAVRUSU MU?..
NE BEBEĞİYMİŞ O TONGUÇ?..
YOK ABİ YAA! BİLDİĞİN İNSAN YAVRUSU... NERDEN ÇIKTI BU DEDİM... TERBİYESİZ TERBİYESİZ CEVAPLAR VERDİ... SÖÖLEMEDİ...
ANNAMADIM Kİ KADIN!.. ULAN BU İT SIPASI YİNE BAŞIMIZI BELAYA SOKMASIN... ŞEMİSTAN! SEN ACELE VER BAKİİM ŞU BİZİM MALZEMELERİ. NE DOLAPLAR ÇEVİRİYO ŞU İPNE GİDİP, GÖRELİM...
Evde...
UVAAAEEE-UVAAAEEE!
YAA BAA SUSMUYO Kİ BU YAA! DURMADAN ALIYO!.
LAN OOLUM VERSENE AAZINA BİBERONU EMZİĞİ! VER!!
YOK! AÇMIYO Kİ AAZINI, İTELİYO BİBERONU...
SOK SEN! ŞU KAKASINI SİLELİM SUSAR BELKİ! ŞUNA BAK, NASI ZIÇMIŞ EŞŞOĞLUEŞŞEK... TAMAM LAN BIRAK BİBERONU FELAN. SEN BANA ŞU POŞETTEN Bİ BEZ ÇIKAR BAKİİM... ŞU PUDRAYI DA VER! KURUTALIM ŞUNUN ZKİNİ TAŞŞANI!.
TAMAM BABA. IVYY... NE PİS KOKTU KAKASI BE!
PEDO DUO
LAN UZATMA!.. VERSENE ŞUNNARI BANA LAN!..
FIT! FIT!
UVAA AEEE!
GÖRÜYOMUSUN İPNENİN YAPTIĞINI!.. KİMBİLİR KİMİN KANINA GİRDİ YİNE İT!.. AMA MERAK ETME. GECEMİZİ KİMSENİN BOZMASINA İZİN VERMEM. ŞİMDİ SEN MUHATAB OLMA LAVUKLARLA. DİREKMAN ODAMIZA GEÇ, SOYUN BENİ BEKLE!. BEN ŞU İPNELERİ ŞUTLUYIM EVDEN... TAMAM MI YAVRUM...
AMA ÇOK MERAK ETTİM BEN O BEBEĞİ. NEDİR YANİ Kİ? AA BAK AGLIYOR GALİBA!.
UVAA UVAA
ÇIKIRT
Birazdan...
LAN NE DEMEK ÇÖP'TE BULDUM YAA! BAK ŞERO, BANA YALAN SÖÖLEME KİMİNSE GÖTÜR VER!.. BIKTIM ULAN SKNİN PİSKOPATLIKLARINDAN BE!!.
YAHU SANA YALAN BORCUM MU VAR. DIŞARDA DOLAŞIYODUM BAKTIM ÇÖPTE BEBEK VAR VİCDANSIZ ANNENİN BİRİ SALLAMIŞ KOPİLİ ÇÖPE... BEN DE ACIDIM ALDIM GETİRDİM.
HASTİR LAN! ACIMIŞMIŞ NE ARAR LAN SENDE ACIMA DUYGUSU... BIRAK ŞİMDİ DOORUYU SÖÖLE BAK..! BİŞEY YAPMIICAM...
AYOL RAHAT BIRAK KEDİYİ TONGUÇ... BENCE DOORU SÖÖLÜYO... BUNUN GİBİ Bİ SÜRÜ BEBEK ATMA VAKASI OLUYO... İZLEMİYOMUSUN HABERLERDE FELAN...
UVAAA UVAAA!
YAVRUM... BEN SANA ODADA BENİ BEKLEDİYORUM, SEN GELİP, OLAYA KARIŞTIĞIN YETMEZMİŞ GİBİ Bİ'DE BU PUŞTU, SAVUNUYOSUN OLMUYO AMA... NE YANİ BUNUN ZIRILTISINI MI DİNNİCEZ? ŞERO! TACO! ALIN BUNU O BULDUUNUZ ÇÖPLÜĞE BIRAKIN. SOORA EVE DÖNMEYİN AMA!.. ABLANIZLA YALNIZ KALICAZ BU AKŞAM HADİ NAŞLAYIN!.
A-AA... SAÇMALAMA TONGUÇ... O DAHA MİNİCİİK... BÖÖLE Bİ ŞEYE ASLA İZİN VERMEM HEM PROBLEM AGLAMASIYSA BEN ONUN NEYE İHTİYACI OLDUĞUNU BİLİYORUM.
UVAAA UVAEE UVA!
İŞTE BUNNARA!.. BİRAZ EMZİREYİM ŞIP DİYE UYUR VALLA... GEL BEBEĞİM BAKİİM SEN BURAYA. HANİMİŞ MEME?.
FLOP!
ZINK!

BAK GÖRDÜN MÜ NASI KESTI AĞLAMAYI ŞIP DIYE... AH CANIMM ŞUNA BAKK... GÖRÜYON MU TONGUÇ?.

CORK CORK CORK!

TONGUÇ? DUYUYO MUSUN BENI?.

HA!.. PARDON DALMISIM MEVZU NEYDI?.

BEBEK BU GECE BIZIMALE YATABILIR MI ACABA. YARIN GÖTÜRÜRÜZ KARAKOLA!

TABI YAVRUM. BENIM IÇIN FARK YAPMAZ. BÖLEDE DÖSERIM BORUYU BÖLEDE...

CORK CORK CORK

HADI GEL BAKALIM BEBEK... BERABER EMELIM ABLANI, FANTAZI YAPARIZ SABAHA KADAR... EHEHEHEHEHEHEHE... YAVRUMM...

SSS!.. LAN SIZDE TOPLAYIN ORTALIĞI ÇIKIN SOKAA... HADI BAKIIM!.. HADEEEE!..

KIKI KIKI!

PEKI DEDE!

CORK! CORK!

EEE NAPCAZ ŞIMDI BABA? NEREYE GIDICEZ?..

NE NEREYE GIDICEZ LAN! DEDEN IPNESI YUMULDU MU KARIYA BI DAA ÇIKMAZ ODADAN MERAK ETME... VER BAKIIM SEN ORDAN BANA UZAKTAN KUMANDAYI... FILIM MILIM VARDIR BELKI TELEVZONDA...

SLAM!

AYY TONGUÇ. O KADAR ŞEKER KI BULI... AY CANIM BENIMM... AGUCU! ANALIK IÇGÜDÜLERIM DEPREŞTI VALLAA... AGUCUGU GU...

CORK CORK

EHE EHE... BENIMDE BABALIK DAHI'L BÜTÜN IÇGÜDÜLER NASI ŞAHLANDI BILIYOMUSUN! GELIYORUM ŞIMDI BI AILE OLUCAZ... VOLTRANI OLUŞTURUÇAZ YATAĞIMIZDA... BIRSEN, BIR BEN, BIRDE BEBEK HESABI...

BIRINIDE BANA VER BAKIIM ŞUNNARIN... HÖRRPH!

AYY... AY!.. NAAPIYOSUN TONGUÇ! LÜTFEN ÇEKILIR MISIN ŞURDAN! AY BIRAK! BIRAK!

ŞAP!

NASI YANI?.. SEVIŞMIICEK MIYIZ ULAN?!

AY DUR AYOL... ACELEN NE BI BES DAKKA DURALIM HENÜZ KENDIMI HAZIR HISSETMIYORUM.

REKLAMLAAR: ZAP: AZZ SONRAAA: ZAP: APFLEX ÇOK GÜZEL: ZAP: BAKALIM YARIŞMAYI KIM KAZANACAK: ZAP: MERABAA...

ANNA KOYIIM HIÇ BI'SEY YOK KI IZLENICEK... BOK FIÇISI YINE TELEVIZYON...

BABA ŞU YARŞMAYA GERI DÖNSENE IZLEYELIM DENYOLARI...

ZIRRN

ZAP! ZAP!

BIRAK ULAN ŞIMDI... ŞU TELEFONA BAK BAKIIM SEN!

ALO?

EEMERABA. BEN ŞERAFETTIN'LE GÖRÜŞMEK ISTIYOR

BABA SENI ARIYOLAR..

KIMMIŞ LAN O?

BILMIYORUM BI KIZ...

ŞERAFETTIN?.. MERABA NAABER... BENI HATIRLIICAK MISIN BAKALIM... BI'L BAKALIM KIMIM BEN?..

TELEPHONE

- HAYDAA... MANITALARIN ÇETELESINI TUTMUYORUM KI BEN GÜZELIM. NERDEN HATIRLIYAYIM. SÖYLE KIM OLDUĞUNU HATIRLAYALIM DIMI..?
- DEMEK HATIRLAMADIN. NEYSE BENI GÖRÜNCE ŞIP DIYE TANIRSIN. TELEFONDA ANNATSAM DA. ANIMSAMAZSIN ZATEN. BULUŞABILIR MIYIZ SENNE?.
- GÜZELIM BUGÜN SINIRLERIM BOZUK. YARIN FELAN ARA SEN BENI. OKEY. HADI KAPIYORUM.
- AY DU DU DUR BI SANIYE KAPAMA...
- ?...

GE-GELMİYO!.. NAAPIIM?!

TELEPHONE

GELMELİ... GELMESİNİ SAĞLAYAMAZSAN ÖLÜRSÜN BU KADAR BASİT!..

-ALOO? HÜOOP... NOLUYO?
-SERAFETTİN, LÜTFEN BU LİİSNA TEKLİFİMİ GERİ ÇEVİR. NE SANA İHTİYACIM VAR... ÇOK ÖZLEDİM SENİ...
-ÖZLEDİN DE YAVRUM.
-DUR, SÖZÜNÜ KESME ŞERAFETTİN. NOOLUR GEL.. HEM GELİRSEN SANA ŞAHANE ŞEYLER YAPARIM...
-MESELA?...
-SENİNKİNİ ÖNCE AAZIMA ALIRIM LOLİPOP GİBİ...

EMERİM DE EMERİM, SORA KAŞLARINI KUKUMA SÜRTERİM... İKİMİZ DE İYİCE KIZIŞTIKTAN SOORA DOMALIRIM...

CROIK!

SEN ARKAMA GEÇİP, USULCA KUKUMUN İÇİNE KAYARSIN. İSTEDİĞİN HER TÜRLÜ FANTAZİYİ ÜZERİNDE GERÇEKLEŞTİREBİLİRSİN...

ZINK!

NE?. GELİYOMUSUN?.. AY O KADAR SEVİNDİM Kİ SERAFETTİN.. NERDE Mİ? EE CİHANGİR PARKININ SOL TARAFINDAKİ AVİS OTOPARKINA İNEN YOLUN KÖŞESİNDE SENİ BEKLİYCEM. BİR SAAT MİİŞ. EE YARIM SAAT SOORA OLSA OLMAZ MI? TAMAM... BEKLİYORUM SENİ ERKEĞİM... HADİ ÇAV!..

AFFERİN OROSPU!..

NOOLDU BABA? KİMMİŞ O... NEREYE?

KARININ TEKİ ARADI...

AMA NASI BİLİYOMUSUN HARBİ SEX BOMBASI ÇIKTI!.. TELEFONDA KUDURTTU BENİ...

YARIM SAAT SOORA SÜPER SEX VAR, GİDİP BANYODA BİR ÇEKİ DÜZEN VERİCEM PAÇAYA!..

EE... BEŞ DAKKA DEDİN... BİZ BURDA KVAMA GEL DİYE BEKLİYORUZ FAKAT SEN BAMBAŞKA BOYUTLARA GEÇTİN GALİBA HAYROLA EFKARLANDIN?.

ZIN ZIN

ÜÜÜ!.. FIRK.. EVET TONGUÇ... SANA BİŞİ İTİRAF EDİCEM... BEN KISIRIM, ÇOCUUM OLMUYO.. FIRK! ŞÖLE KENDİ YAVRUMA SARILAMICAMI BİLMEK BENİ ÇOK ÜZÜYO... ÖÖLE İSTERDİM Kİ, BUNUN BENİM BEBEĞİM OLMASINI... ANNİYO MUSUN TONGUÇ?.. ONUN İÇİN AALIYORUM...

CORK! CORK!

ALLA ALLAA.. SEVİŞMİYCEKMİYZ YANI KIZIM!?..

ÜÜÜ!. SİZ ERKEKLER HEP BÖYLESİNİZ İŞTE! VARŞA YOKSA PENİSİNİZİN DERDİNDESİNİZ. İĞRENÇSİN TONGUÇ!. BEN ŞEVHET MODUNA GEÇEMİYCEM, ŞEVKAT MODUNDAYIM ŞU ANDA... AMA ANNAYAMAZSIN Kİ BENİ SEN!.. FIRK...

EHH YETER MINA KOYİİM YAA!.. ULAN MADEM VERMİYCEN NİYE GAZA GETİRDİN LAN BENİ!.. BUNU NAPICAM BEN? UZATIP KENDİ G.TÜNE Mİİ SOKIIM? AL O ÇOCUĞU DA SKTİR GİT ULAN BURDAN!.. YÜRÜ! KALK!..

ŞANGIRR!

AY?

CİVAAKK! AYAYAYYYYYY!.. AGLAMA BEBEĞİM KURTARICAM SENİ BUNNARDAN! AVAVV!

SİTTİR LAVN! BEBEĞİNİ DE SKİİM BEYNİNİ DE SKİİM! DEFOL GEBERTMİİM SİZİ ŞİMDİ!..

?

CİVUV!

UVAAEE UVAAA!!

AA?.. DEDE NOOLUYO?.. NİYE GİTTİ O ABLA BEBEKLE?.

SUS MINA KOYİİM SEN DE!.. ZATEN HEP SİZİN YÜZÜNÜZDEN BUNNAR GELİYO BAŞIMA!.. O İPNE ŞERO, EVE SOKMASAYDI O PİÇİ. MANİTAYI AYIKLICAKTIM BU GECE!.. NERDE O ŞERO PEZEVENGİİ?.. NEREYE GİTTİ?..

EE... BANYODA...

FIRŞ FIRÇ FIRÇ FIRÇ!

BANYODA HA! MINA KOYMAZSAM BAK ŞİMDİ BEN O EŞŞEOĞLU EŞŞEĞİN!!..

??? FAKAT?..

NAAPIYOSUN LAVN SEN ORDA!!?..

FIRS FIRÇ FIRÇ

?

ŞŞŞ! SANA DİYORUM LAN!.. BU NE OOLUM! NAAPIYOON DIYORUM./ MANYAK MISIN LAN SEN!..
KİMİN O DIŞ FIRÇASI PEKİ...
NİYE Kİ YAA? DİŞLERİMİZİ FIRÇALIYOZ DİYE MANYAK MI OLLIYORUZ YANI... MANİTAYLA BULLUŞUCAM BİRAZDAN, SARI SARI DİŞLERLE GİTMİİM DİYE İKİ FIRÇA VURUYORUZ NE VAR BUNDA ALLA ALLAA!..
SENİİİİN?..
BE-MINA ÇAKTIMI G.TOĞLANI! NİYE SOKUYOSUN BOKLU AAZINA FIRÇAMI BE PEZEVENGİN EVLAADI! HAA!! İLLALLAH ULAN SENDEN!..
SANGIR!
HASKTIR NOOLLI YA YAA!..

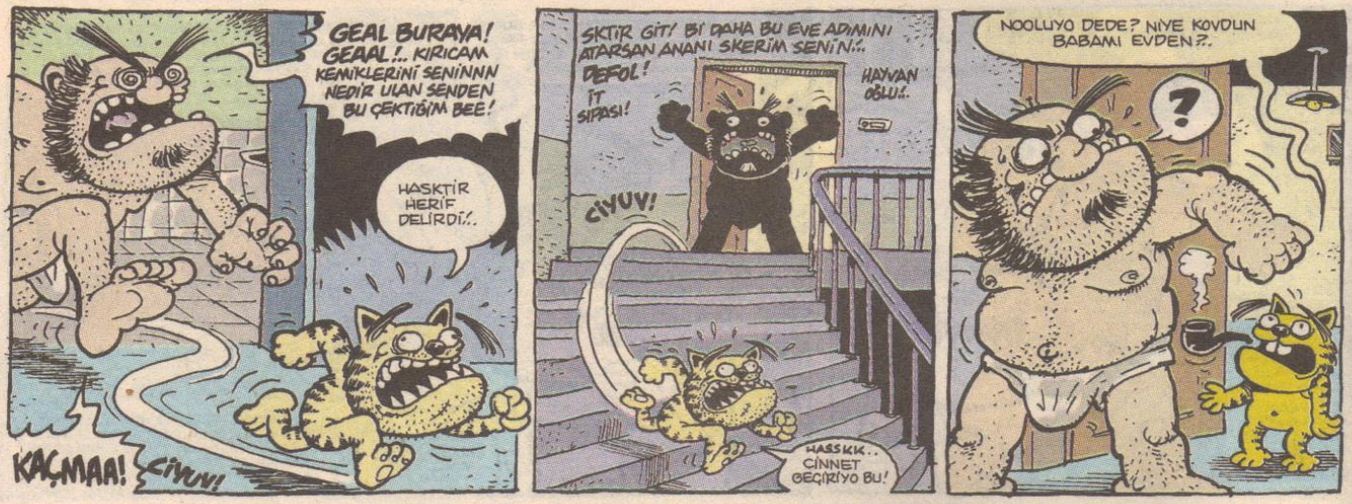
GEAL BURAYA! GEAAL!.. KIRICAM KEMİKLERİNİ SENİNNN NEDİR ULAN SENDEN BU ÇEKTİĞİM BEE!
HASKTİR HERİF DELİRDİ!..
KAÇMAA!
ÇIVUV!
SKTİR GİT! Bİ DAHA BU EVE ADIMINI ATARSAN ANANI SKERİM SENİN!..
DEFOL!
İT SIPASI!
HAYVAN OĞLU!..
ÇIVUV!
HASSKK.. CİNNET GEÇİRİYO BU!
NOOLUYO DEDE? NİYE KOVDUN BABAMI EVDEN?..
?

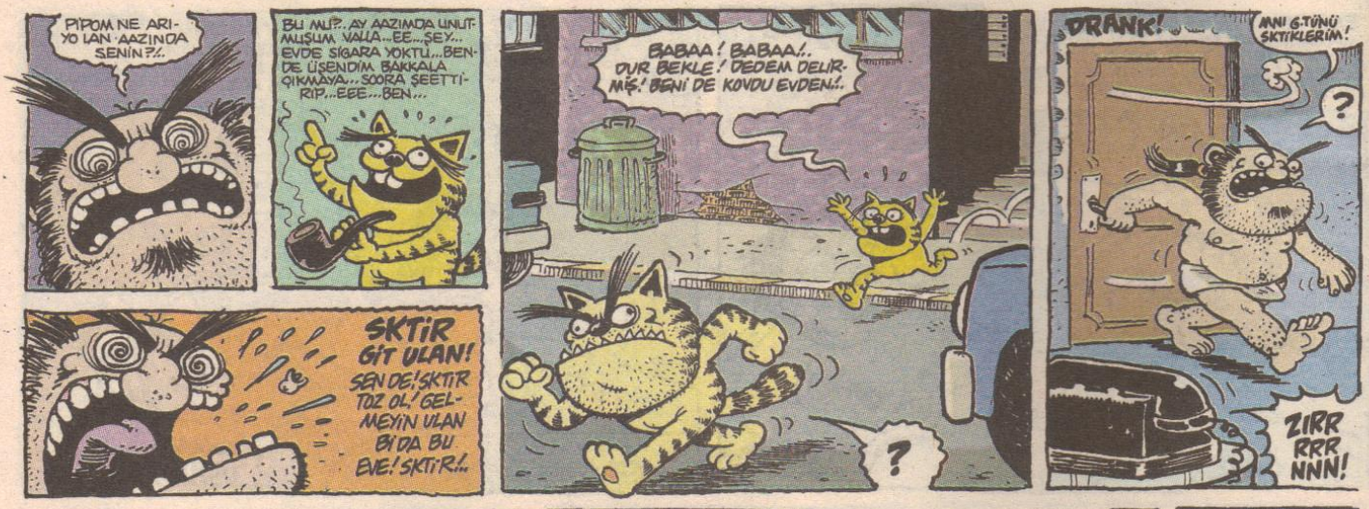
PIPOM NE ARIYO LAN AAZINDA SENİN?!..
BU MI?.. AY AAZIMDA UNUTMUŞUM VALLA... EE... ŞEY... EVDE SIGARA YOKTU... BENDE ÜŞENDİM BAKKALA ÇIKMAYA... SOORA ŞEETTİRIP... EEE... BEN...
SKTİR GİT ULAN! SEN DE! SKTIR TOZ OL! GELMEYİN ULAN BİDA BU EVE! SKTİR!..
BABAA! BABAA!.. DUR BEKLE! DEDEM DELİRMİŞ! BENİ DE KOVDU EVDEN!..
?
DRANK!
ANNİ G.TÜNÜ SKTİKLERİM!
?
ZIRR RRR NNN!

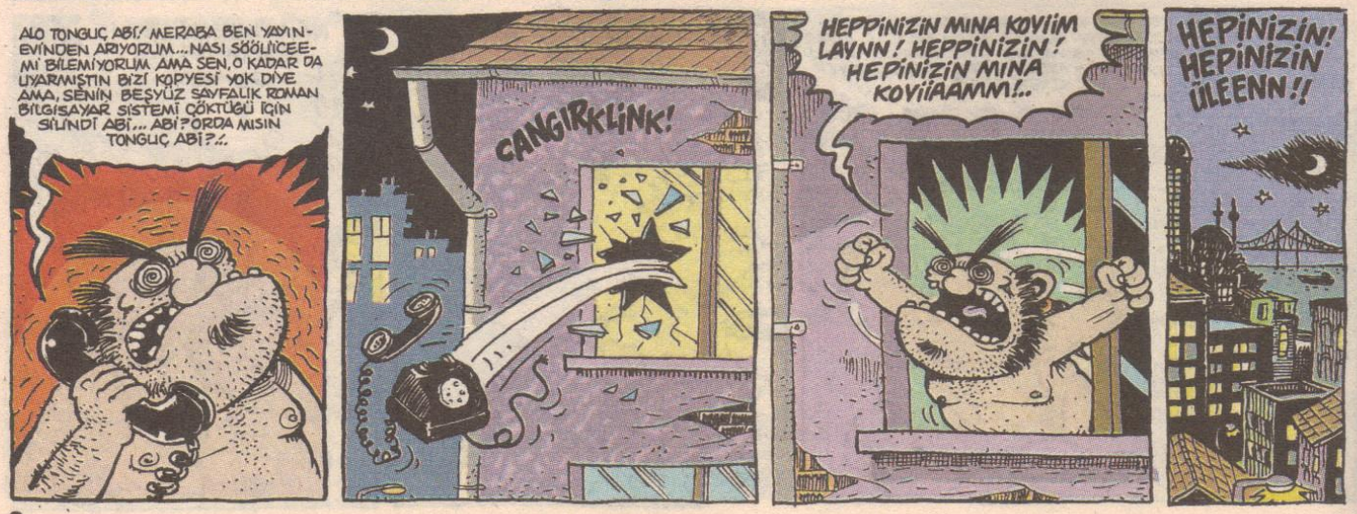
ALO TONGUÇ ABİ! MERABA BEN YAYINEVİNDEN ARIYORUM... NASI SÖÖLİCEEMİ BİLEMİYORUM AMA SEN, O KADAR DA UYARMIŞTIN BİZİ KOPYESİ YOK DİYE AMA, SENİN BEŞYÜZ SAYFALIK ROMAN BİLGİSAYAR SİSTEMİ ÇÖKTÜĞÜ İÇİN SİLİNDİ ABİ... ABİ? ORDA MISIN TONGUÇ ABİ?..
CANGIRKLİNK!
HEPPİNİZİN MINA KOYİİM LAYNN! HEPPİNİZİN! HEPİNİZİN MINA KOYİİAAMM!..
HEPİNİZİN! HEPİNİZİN ÜLEENN!!

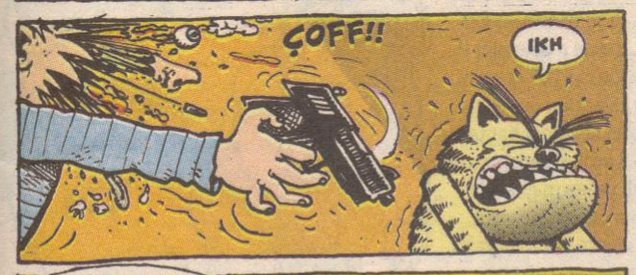

Havuç zikli Şerafettin o gece çıkarmadan beş, total sekiz posta kayarak kendi rekorunu aşak etti... Babak dayının bünyesinde oluşturduğu gerginliği bi anda alıp, zevkten peltre gibi oldu...

Fakat o gece kadar dedikleri zamazingo herkese eşit muamele etmiyordu ki kardeşim...

Her halükarda ŞERAFETTİN'in biricik babası TONGUÇ en şahane günlerinden birini geçirmekteykene, gün yüzseksen derece dönüp, ona girdi... Hey gidi koca TONGUÇ, sen bu hallere düşecek adam mıydın?. Demek ki neymiş: Ne oldum demeli eşeğin ziki demeli...

bustun@lombak.com

Sosyete Forevır

Yurdun çeşitli organize sanayii bölgelerinde Tombul salam fabrikaları olan WCettin bey ile yurdun çeşitli yerlerinde orgazm olan eşi Bafilya hanım komplece tatillerini Bodrum Türkboku'nda geçiriyorlar. Sosyetenin plaj barı Zik Ahoy'da uzun çabalar sonucunda boş bir şezlong bulabilen WCettin bey ve ailesi gün boyu cümbür cemaat bu şezlongda güneşlendiler. Fotoğrafta çocukları; Songül, Sondanbiröncekigül, (Bir grupseks ürünü olduğu için) Kokteylcan ve Gazhan (Bafilya hanım, Gazhan'a hamile kaldığında uzun bir süre karnında gaz var zannettiği için..) köpekleri Hırlak ve kedileri Tüylek'le görülen ibret aile, bu tatilde bir çocuk daha peydahlamaya karar verdi. Fakat yapılacak olan çocuğun otelin bellboyundan mı yoksa garsondan mı olacağı konusunda anlaşamayan WCettin beyle Bafilya hanım şimdilik bu projeyi ilerki bir tatile kadar ertelediler. Tatil boyunca bol bol deve güreşi, ayı boğuşması gibi aktivitelerle eğlenen ailemiz kaldıkları otelin açık büfesini "All inclusiv -Her şey Talan" sistemiyle yalayıp yutuyor... Beş yıldızlı otelin, üç yıldızını bile yiyip iki yıldıza dönüştüren bokboğaz ailenin verdiği zarardan sonra Türkbükü'nün isminin Felaketbükü olarak değiştirileceği söyleniyor.

Yeryüzündeki bilinen tüm dietleri yaptığı halde maaleseftir ki mevcut kilosunun bir gramını bile veremeyen Etiler Ulus Sosyetesi'nin en hacimli hanımı olan Grossgül Kantarkıran bir nebze olsun zayıflarım umuduyla Göcek'de Dalma sporu yapıyor... 178 kiloluk bedeniyle denize her atladığında Tsunamilere sebebiyet veren Grossgül, son dalışında balık yerine mayosuyla llaç fabrikası sahibi Tablettin beyi yakaladı... Denizden enıştem çıksa bile yalarım diyen Grossgül, denizdeki muhabbet sırasında acıktığından dolayı Tablettin beyin mayosunu yiyince ikili fotoğrafta görüldüğü şekilde dolaşmak zorunda kaldı... Tablettin beyden, özel zayıflama ilaçları sözü alan Grossgül, tatili boyunca dalışlarında Tablettin beyi dibe hızlı batmada ağırlık olarak kullandı. Bu özel haberi Sosyete Forever farkı olarak sizlere sunan ben Alican ve ben Bahadır, hayatı paylaşmak için falan filan...

Çeşme deyince akla ya musluk gibi kötü bir espri ya da Pizzanın sandviç olmuş hali olan Kumru'suyla meşhur tatil beldesi gelir di mi şekerim... Fakat son iki yıldır bir de jetskici Nazmi akla gelir oldu... Jestskici Nazmi, sosyetemize hem jetskisini kiraya veriyor hem de hocalık yaparak ski kullanmayı öğretiyor. Ama jetski üretici firma arkaya oturan kişiye tutacak yer yapmayı unutmuş işte... Nazmi de n'aapsın, elleriyle ve dişleriyle uygun bir yer bulup tutunmuş... Fotoğrafta hızlandırılmış dönem Jetski dersi alan sosyetenin verici istasyonlarından Dikya Raksever'i görüyoruz... Kursa ilk etapta normal skiyle başlayan Dikya hanım, daha sonra bir haftada jetskiye geçip ski aleminin takdirini kazanmış... Levent Kırca'dan sonra en iyi jetski esprisi yapmayı bile öğrenen Dikya Raksever hanım, yeni hedefinin Atski kurslarına katılıp ata binmeyi öğrenmek olduğunu söyledi... Daha sonra "Ya da eşşekski de olsa olur..." dedi... Biz de Sosyete Forever olarak, her nerede nasıl yaşatılıyorsak Türkçenin elastikiyetine dayalı mizah yapmanın ızdırabını yaşıyoruz.

ALİCAN & BARUTER

Sanayici İşadamları Derneği, Genç İşadamları Derneği derken sonunda işadamlarımızın marjinal bir bölümü bir araya gelip; "Fantastik İşadamları Derneği" kurdu... Dernek kıyafeti olarak fotoğrafta görülen kıyafeti seçen aynı zamanda her biri birer vergi yüzsüzü olan bu işadamları, biraraya geldiklerinde "Dokun bana", "Dille biryerlerimi", "Sürttürver orama burama", "Parmakla Şülleyi" gibi son günlerde moda olan yarışmalardan yapıyorlar. Fantastik İşadamları, en kısa zamanda aralarına çeşitli yabancı işadamlarıyla birkaç midilli, zenci filan da alarak iyice globalleşmeyi düşünüyorlarmış... Fotoğrafta; fantastik işadamlarını "Son ekonomik krizi nasıl aşarız, bizi etkilendi zannedenlere şaşarız..." konulu toplantıda görüyoruz... Yıllar önce fakir ama gururlu olan bu işadamlarımız görülüyor ki artık zengin ama sapık olmuşlar. Ne diyelim inşallah Laila'nın kapısındaki badigartlardan dayak yerler de biraz akılları başlarına gelir boyları devrilesice terbiyesiz eşşeklerin... İş dünyasını Zikiş dünyasına çevirirler bunlar be...

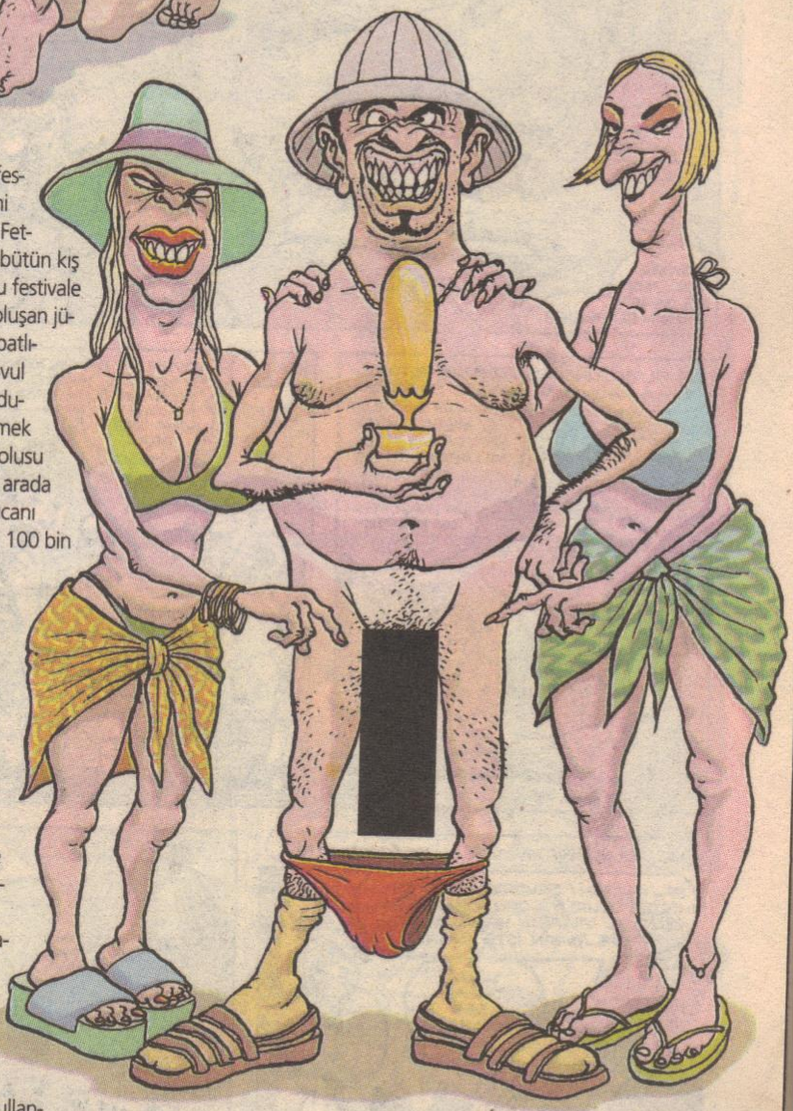

Her sene sosyetenin geniş katılımıyla kutlanan Kemer Patlıcan festivalinin bu seneki şampiyonu reklam dünyasının tanınmış ismi Kobrullah Sarkaç oldu. Kobrullah bey geçtiğimiz senelerdeki Fethiye Bamya festivali birinciliklerinin artık kendisini kesmemesi üzerine bütün kış azimle Cobra Building salonlarında çalışmış ve patlıcanını büyüterek bu festivale katılıp bu anlamlı ödülü kazanmış. Tamamı patlıcanolog kadınlardan oluşan jürinin histeri çığlıkları arasında birinciliği ilan edildikten sonra Altın mor patlıcan ödülünü alan Kobrullah, bu birinciliği sabaha kadar patlıcanıyla davul çalarak kutladı. Yeni hedefinin Anamur Kolböreği Festivali birinciliği olduğunu açıklayan patlıcan şampiyonunun patlıcanını bir kerecik elleyebilmek için o gece Antalya'ya uçaklar dolusu sosyeteden kadınlar geldi... Bu arada Kobrullah beyin şampiyon patlıcanı özel bir sigorta şirketi tarafından 100 bin dolara sigortalandı...

Suadiye sosyetesinin tanınmış simalarından Yalara Yutara hanım meşhur Dondurmacı Malo'dan aldığı kaymaklı dondurmasını dalgın dalgın yalarken birden içindeki sanatçı ruhu dehşetle fark etti ve üflemeli çalgılar, yontmalı eserlerden sonra Yalamalı Şekiller Sanatı'nı Sanat alemine kazandırdı. Yakında Antartika'da bir sergi bile açmayı düşünen Yalara hanım ilk başladığı zamanlarda yarattığı eserlerde hayal gücünü kullanırken artık model kullanmayı tercih ediyor. İlk önce modelini yalayarak sanatsal kıvama getiren Yalara, daha sonra şekillenmemiş dondurmayı yalayarak şekillendirmeye başlıyor. Sanat için soyunurum sözünü bir adım daha ileri götürerek, "Sanat için yalarım" diyen sanat ruhlu sosyetik hanımefendi, önümüzdeki yıl yirmi kişilik bir yalayıcı ekiple ortak çalışıp King Kong Malafatı adlı donmuş eseri yapacağını söyledi...

KAPTAN ONEDIN

"DÜĞÜN VE CENAZE"

Cengiz Üstün.

1516
BARSELONA LİMANI

AHHH MARİA! YILLAR SONRA... SANA KAVUŞACAĞIM GÜN BU GÜNMÜŞ MEĞER. GÜL GONCAM BİTANEM ÖZLEMİN İÇİMDE YANARDAĞ MİSALİ DOLDU TAŞTI... BİLİYORUM KİSEN DE KOLLARIMA ATILMAK İÇÜN YOLUMU GÖZLÜYORSUN... BİLİYORUM SENİN DE YÜREĞİN KOR ATEŞ GÖZÜN YAŞLI!..

HAYDAA MIR... MIR NE GEVELİYO LAN BU HERIF?.

ON YIL BOYUNCA SARARMIŞ FOTORAFINLA AVUNDUM... HABER GÜVERCİNLERİMİN GETİRDİĞİ MESAJLARLA YATTIM KALKTIM YILLARCA SEN DE BENİ BEKLEDİĞİNİ YAZIP DURDUN YAY KAŞLIM OK KİRPİKLİM...

KİM O YAHU?.

YAVUKLUM BENİM. KENDİSİ BU ŞEHİRDE YAŞIYOR. DİLE KOLAY, ON YILLIK HASRET NİHAYET SONA ERECEK!..

VAY BE!

HOOP! ALOO! NE KAYNATIYONUZ LAN ORDA! BAKIN BURAYA! BENİM DIŞARDA BİR İŞİM VAR... MALİYEYE FELAN LIĞRUCAM... BELKİ AKŞAM ALEME TAKILIRIM. GEÇ KALIRSAM MERAK ETMEYİN!..

BİR DAKKA ABİ!.. BİR DAKKA!..

?

NE TELAŞA VERİYOSUN OLUM! NOOLDU?!..

KA... KAPTAN! SEVDİCEĞİM BU ŞEHİRDE OTURUYO, ONU GÖRMEZSEM ÖLÜRÜM. YILLARIN HASRETİ VAR İÇİMDE... BAKIN İŞTE RESMİ!..

HIMM! TAMAM SEN ÇIKABİLİRSİN!..

MARIAA!..

HEY GİDİ... GENÇLİK İŞTE!

MARIA!.. HAYATIM! AÇILMIŞ BİR GONCA GÜL GİBİ NASIL DA BEKLERMİŞ BENİ SELVÜREVANIM...

FAKAT BU SES?..

"DENİZLERİ AŞTA GEL KURBANIN OLAM KURTAR BENİ BURALARDAN" DEDİN GELDİM İŞTE! SANA KAVUŞTUM YA ÖLSEM DE GAM YEMEM ARTIK...

OHHH... AYNEN AYNEN!

CANIIM! AYNEN AYNEN DİYEN DİLLERİNİ YİRİM! ÖYLE ÖZLEMİŞİM KİSENİ!..

OHUHU! OHUHU! OHU!..

UM-MUCK ?!

?

YO HAYIR!! DUR EVLENMEDEN OLMAZ!!

A...AMA NEDEN?! NEDEN MARİA? HASRETİNLE BÖYLESİ KAVRULURKEN NEDEN BİR ÖPÜCÜĞÜ ÇOK GÖRDÜN BANA?!..

MADEM O KADAR ÇOK SEVİYOSUN GELİP BABAMDAN İSTERSİN BENİ!!

FAKAT MARİA, YAPMA ETME ONCA YOL TEPTİM BU YAPTIĞIN REVA MI BANA?!

HOŞCAKAL SEVGİLİM!.. GELENEKLER BÖYLE!!

GIT... GIT... GIT

KÖŞ... KÖŞ... GERİ DÖN!..

NE UM NE BUL

O Akşam gemide....

HAY ALLA...KOÇUMUN ÜZÜLDÜĞÜ ŞEYE BAK! YARIN LACİLERİ ÇEKER, GİDER İSTERİZ KIZI!!

GNAM GNAM

ORP ORP

SAHİ YAPAR MISIN BANA BİR BABALIK?!

YA HAYRET BİŞEY! SANA YAPMICAM DA KİME YAPICAM OLUM?!..

Ertesi sabah...

HAHAHA! ÇOK ÇANTI OLDUN HA!! SAÇI, TENTEN KESTİRDİĞİMİZ İYİ OLDU...HAHAA! KOÇUM, BAK BE... BİR DE ÇUKULATA YAPTIRALIM ŞURDAN!!

AŞLANIM BENİM BE!! ÖLMEDEN MÜRÜVETİNİ DE GÖRÜCEKMİŞİZ DEMEK Kİ...

İŞTE AĞABEY ŞU EV!! LAN ÖYLE HELECANLIYIM Kİ...

YÜRÜ YÜRÜ!

EFENDİ OL, HA!.. İKİ KİŞİ KONUŞURKEN ÖÖLE S.K GİBİ ARAYA GİRMEE.

USLU OL E Mİ?

TAK! TAK!

TABİ ABİ AYIP ETTİN!

AFERİN!

MERHABA!!

BUYRUN BEN SÖR VİNSTİN!!

MERABA BAY VİNSTİN BİZ HAYIRLI BİR İŞ İÇİN GELMİŞTİK...

ÖYLE Mİ? BUYRUN, BUYRUN...

...EE EFENDİM UZUN LAFIN KISASI, ALLAHIN EMRİYLE PEYGAMBERİN KAVLİYLE KIZINIZI OĞLUMUZA İSTİYORUZ .... TEŞEKKÜR EDERİM HANIM KIZIM ...

OĞLUNUZ NE İŞ YAPAR KAPTAN?!

GEMİMDE ÇALIŞIR... KENDİSİ DÜNYANIN EN İYİ AŞÇISIDIR... YANİ NASI SÖYLİYİM...

„İTALYAN, ÇİN, FRANSIZ MUTFAANI EZBERE BİLİR... HİÇ BİR KÖTÜ ALIŞKANLIĞI OLMAYAN PIRIL PIRIL BİR DELİKANLIDIR O!!

I-I!! YOK YOK DENİZCİYE KIZ VERMEM BEN!

AMAN EFENDİM HEMEN ÖÖLE KESTİRİP ATMAYINIZ!

NE KONTLAR, NE DÜKA'LAR İSTEDİ DE VERMEDİM Bİ' AŞÇI YAMAĞINA MI VERİCEM ONU. HAYIR EFENDİM HAYIR!..

BAKIN VİNSTİN EFENDİ ÇOCUKLAR TANIŞMIŞLAR BİRBİRİNİ SEVMİŞLER SEVENLERİ AYIRMAYALIM...
HAYIR!
Bİ' DİNLEYİN AMA.

LAFTAN ANLAMIYOR MUSUNUZ KUZUM!.. SİZE VERECEK KIZIM YOK BENİM HADİ YALLAH BAŞKA KAPIYA !..
AMA SÖR?..
OL-MAZ!

KAÇIRICAM ABİ! BAŞKA ÇAREM YOK!.. BU GECE KAÇIRICAM KIZI!..
AFERİM LAN! HELAL OLSUN GENÇLİK GÜNLERİMİ HATIRLATTIN BANA! KAÇIR ANASINI SATIIM!..

O gece...
TOÇ!
HİŞŞ!.. MARİA MARİA! HŞŞ!

HI?! SEN?! NAPIYOSUN BURDA GECE GECE?
SENİ KAÇIRMAYA GELDİM MARİA!..
AMA NASLOLUR?!..

BAL GİBİ OLUR HADİ BOHÇANI KAP GEL... GAYRİ BİTSİN BU ÇILE!..
AYY!.. TAMAM TAMAM! GELİYORUM BEKLE!

ACELE ET HADİ!..

LAN GECE GECE BU TIKIRTILAR DA NE BÖYLE?!..

LAYN?! KI... KIZI KAÇIRMIŞLAR!

O gece daha sonra limanın açıklarında...
BİRAZ DAHA AMPUL BAĞLAYIN OĞLUM ŞURAYA! KIRK YILIN BAŞI Bİ KINA GECESİ TERTİP ETMİŞİZ...
MASAYI SÖYLE ORTAYA KOY! HAM OTURUN BAKALIM!
ŞİMDİ AÇIK DENİZDE OLDUĞUMUZ İÇİN NİKAHINIZI KAPTAN YANI ONEDİN ABİNİZ KIYACAK...

ŞİMDİ KANUNLARIN BANA VERDİĞİ YETKİYE DAYANARAK SİZİ KARIKOCA İLAN EDİYORUM!..

HİEYT! ÇALIN ULAN OYNICAM!

TIRIRI TIRIRIRI
RINGAL RINGAL
AH!
HEY HEY! TEY TEY!
VUR DAVULCU VUR DAVULCU GÜM GÜM GÜMLESİN KIZ OĞLAN SEVMİŞ DÜNYA MALI NEYLESİN

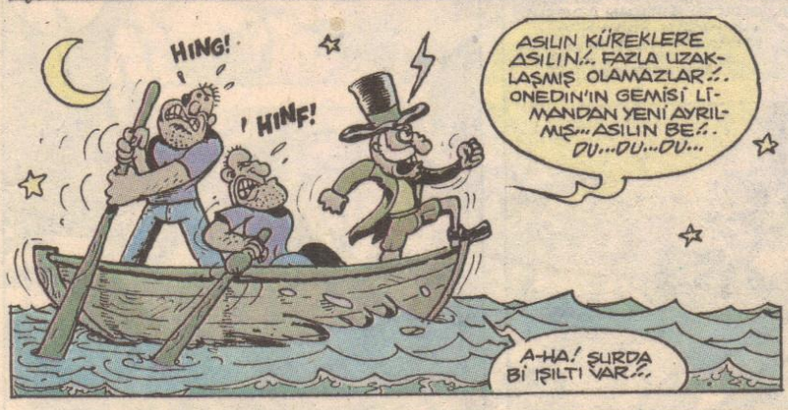

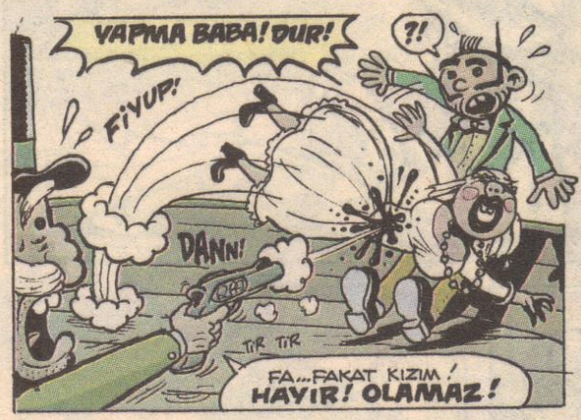

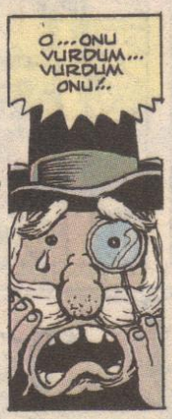

BU MACERANIN SONU...

custun@lombak.com

"Hilal"

yazıp çizen Kenan Yarar

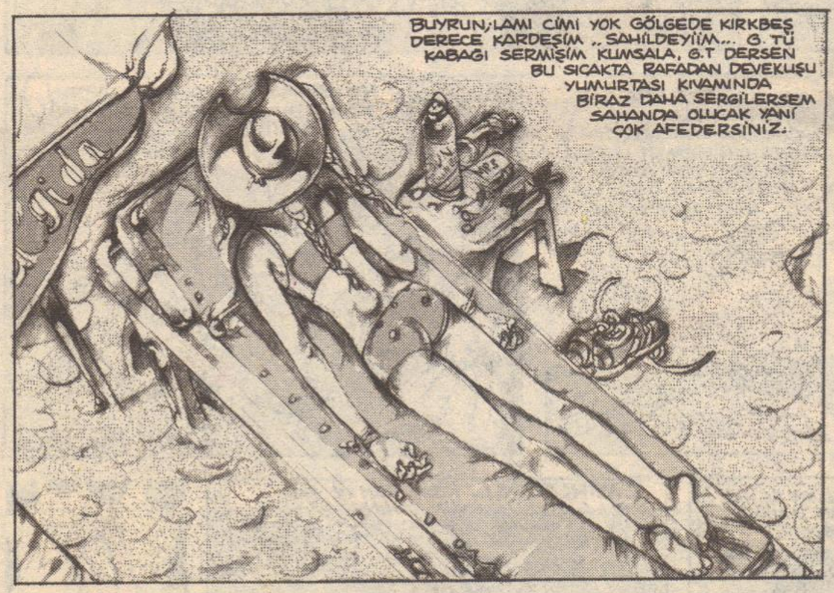

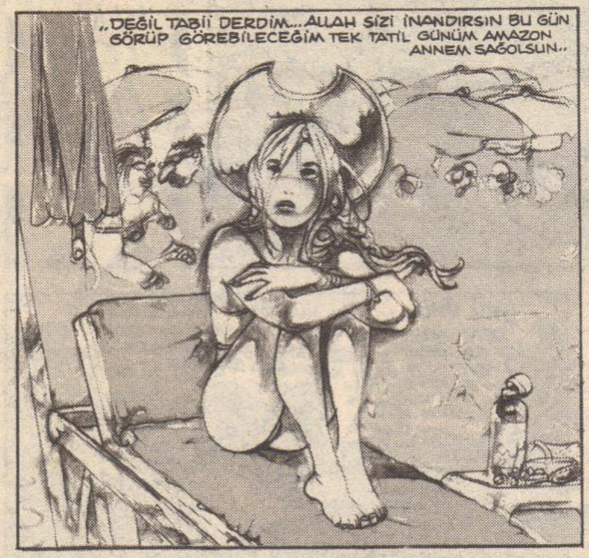

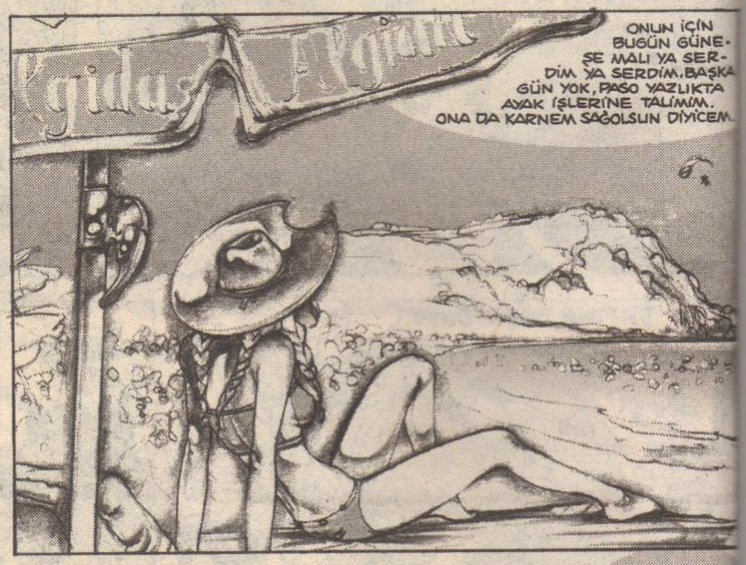

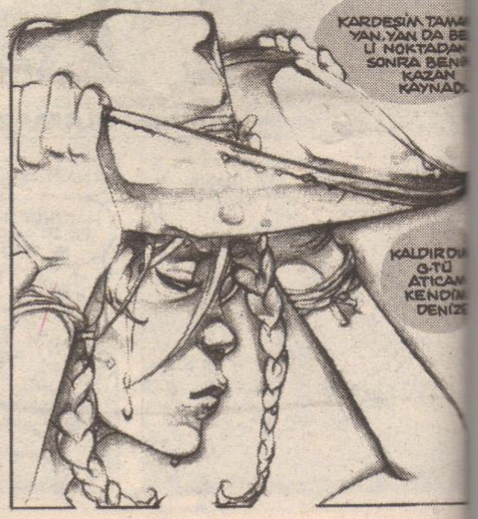

SEN MISIN ORTAYA ÇIKAN...KOCAA KUMSAL GAVUR DAMI GIBI YANIYO, SANIRIM BI DE GÜNEŞ GEÇTI BEYNIME, ETRAF OLMUŞ CEHENNEM, HERYER BULANIYO, BEN DE BAŞLADI HALISÜNASYONLAR...BUYRUN..

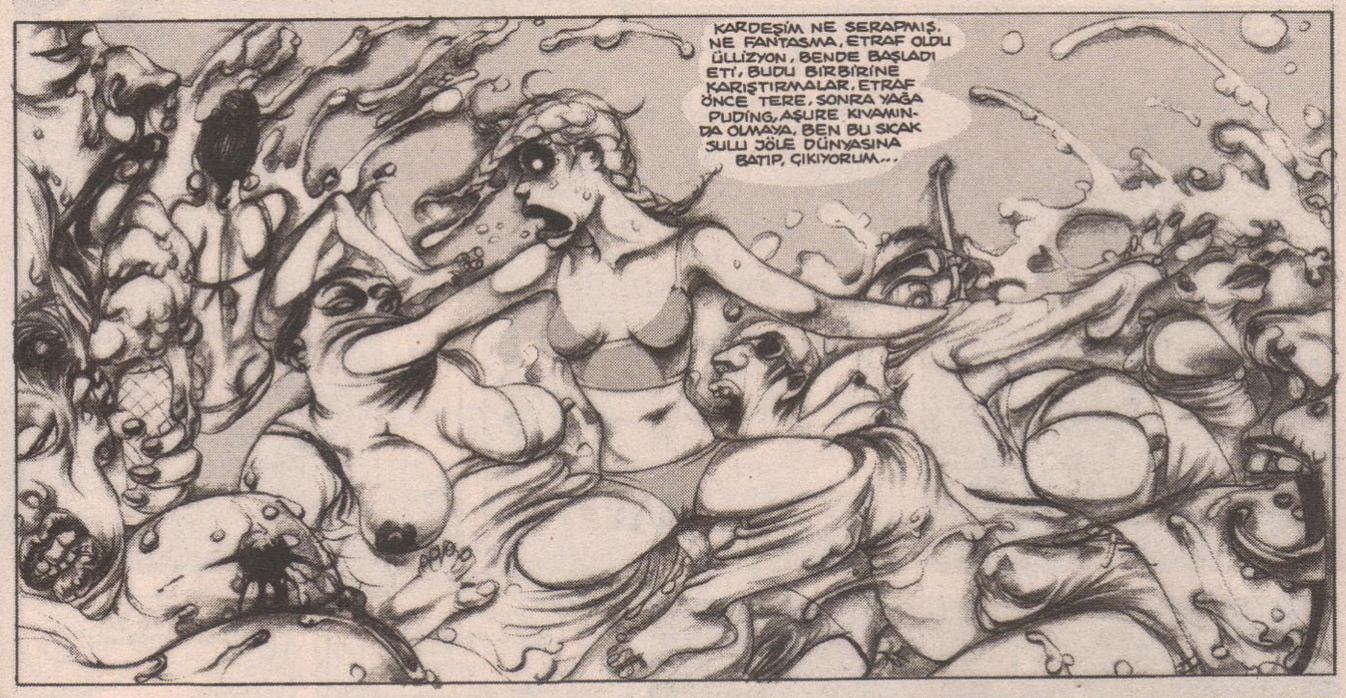
KARDEŞIM NE SERAPMIŞ, NE FANTASMA, ETRAF OLDU ÜLLIZYON, BENDE BAŞLADI ETI, BUDU BIRBIRINE KARIŞTIRMALAR, ETRAF ÖNCE TERE, SONRA YAĞA PUDING, AŞURE KIVAMINDA OLMAYA, BEN BU SICAK SULU JÖLE DÜNYASINA BATIP, ÇIKIYORUM...

EE...EBENIZIN ÖREKESI ARTIK DAĞILIIN LAN, ÇEKILIN YOLDAN YOLVERIN BABALAR YANIYOM LAN. ERIDI BEYNIM, SU VERIN, DENIZI GÖSTERIN, KAÇILIN ÖNDEN.! GELDIM OY OYOY!..
ÇOT

DERKEN BI FERAHLIK...
ŞIRO
ŞIRAP
ŞIP
ŞIRP
ŞIP
ŞIP
OLEEY!

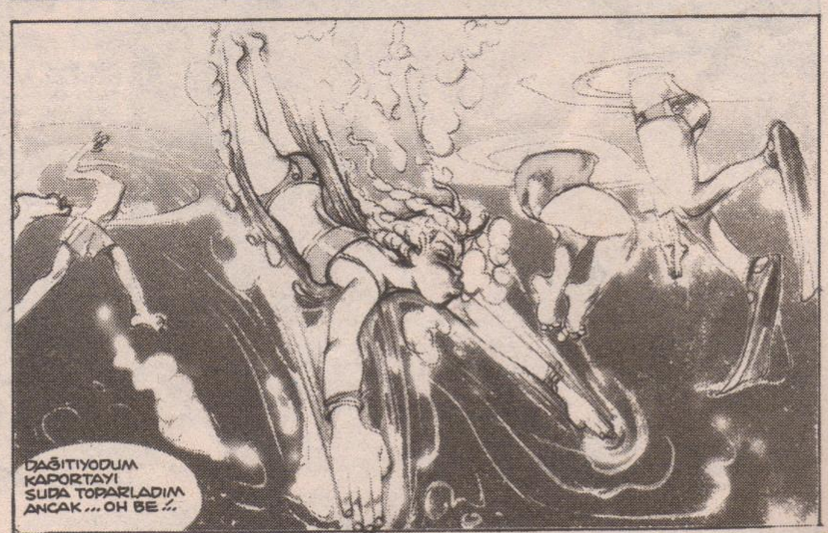
DAĞITIYODUM KAPORTAYI SUDA TOPARLADIM ANCAK... OH BE..

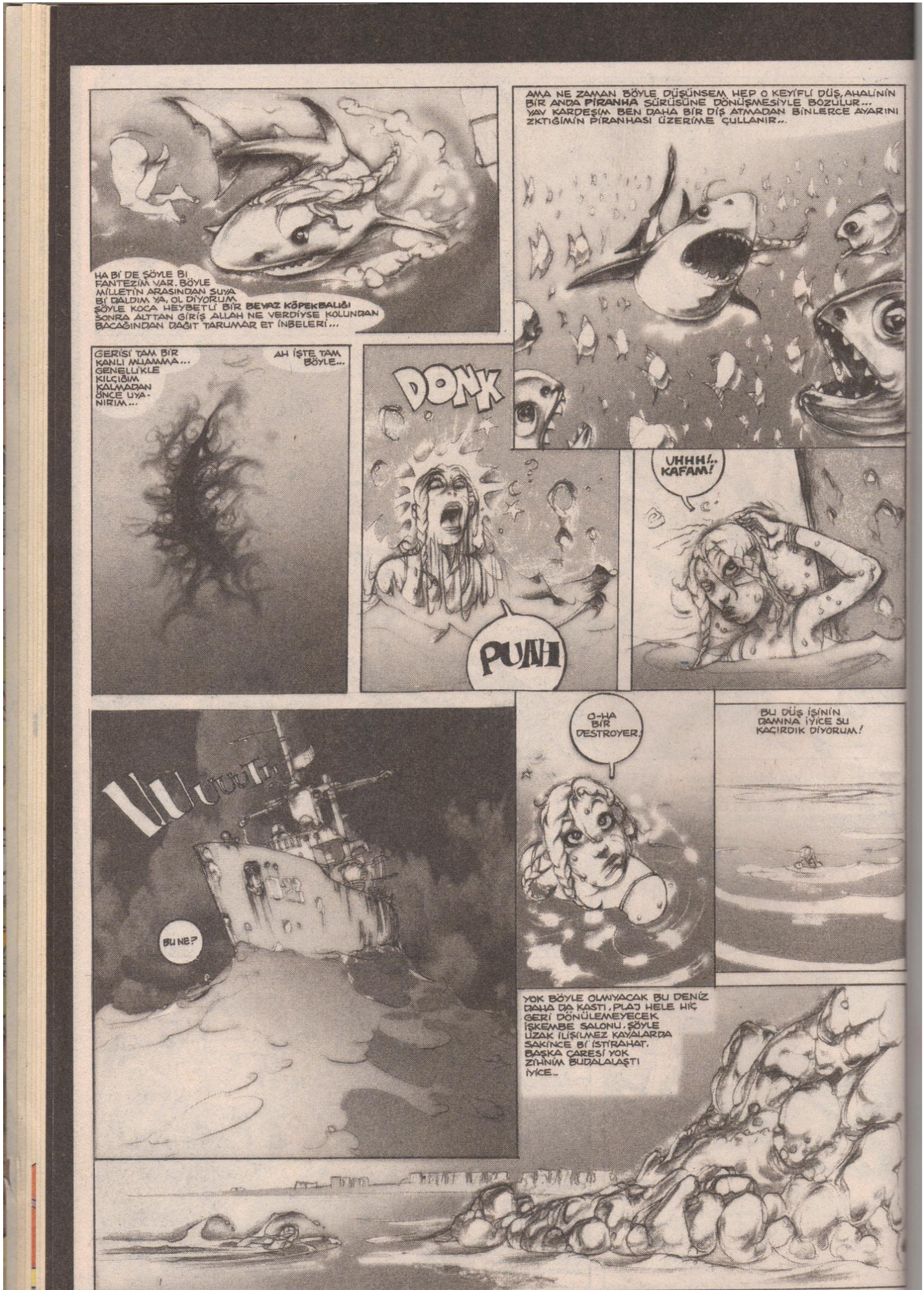
HA BI' DE ŞÖYLE BI FANTEZİM VAR. BÖYLE MİLLETİN ARASINDAN SUYA BI' DALDIM YA, OL DİYORUM ŞÖYLE KOCA HEYBETLİ BİR BEYAZ KÖPEKBALIĞI SONRA ALTTAN GİRİŞ ALLAH NE VERDİYSE KOLUNDAN BACAĞINDAN DAĞIT TARUMAR ET İNBELERİ...
AMA NE ZAMAN BÖYLE DÜŞÜNSEM HEP O KEYİFLİ DÜŞ, AHALİNİN BİR ANDA PİRANHA SÜRÜSÜNE DÖNÜŞMESİYLE BOZULUR... YAV KARDEŞİM BEN DAHA BİR DİŞ ATMADAN BİNLERCE AYARINI ZIKTIĞIMIN PİRANHASI ÜZERİME ÇULLANIR...
GERİSİ TAM BİR KANLI MUAMMA... GENELLİKLE KILÇIĞIM KALMADAN ÖNCE UYANIRIM...
AH İŞTE TAM BÖYLE...
DONK
PUAH
UHHH!.. KAFAM!
BU NE?
O-HA BİR DESTROYER.
BU DÜŞ İŞİNİN DAMINA İYİCE SU KAÇIRDIK DİYORUM!
YOK BÖYLE OLMIYACAK BU DENİZ DAHA DA KASTI, PLAJ HELE HİÇ GERİ DÖNÜLEMEYECEK İŞKEMBE SALONU. ŞÖYLE UZAK İLİŞİLMEZ KAYALARDA SAKİNCE Bİ' İSTİRAHAT, BAŞKA ÇARESİ YOK ZİHNİM BUDALALAŞTI İYİCE...

TABİİ Kİ KAYALAR SAKİN VE SESSİZDİ AMA...

İLK ONBEŞ DAKİKA KADAR...
GEL GEL BURASI İYİ...

HADİ AMA NESRİN BİR KARAR VER, DİŞTİM LAN BURDA BEN!
TAMAM AĞBİ EMİN OLMAYA ÇALIŞIYORUM.

OLDU GALİBA BURASI İYİ KİMSE YOK..
İYİCE BAKTIN MI?..
SANIRIM YOK GÜVENDEYİZ BENCE...

OUF YAA! BEYNİM ERİYECEKTİ NERDEYSE BU SICAKTA KAFAM BU ÇARŞAFIN İÇİNDE PİŞİYO..
TENHA GÖZÜKÜYOR AĞBİ... ÇIKALIM MI?..

HAYDAA... LAN NE ACAYİP... N'OLUYO Kİ?..

TAMAM ÇARŞAFI İNDİREBİLİRSİN... EĞİL BURDA YAPABİLİRİZ SEN HAZIRLAN...
AĞBİ BASTIĞIN YERLERE DİKKAT ET. ÇOK KAYALIK, DENGE SAĞLIYAMAZSAK DÜŞEBİLİRİZ...

YAV HEP BEN Mİ BAKIÇAM ÖNE, BEN ÖNÜMÜ GÖREMİYORUM SEN BAKSANA, HERŞEYİ BİR ANDA NASIL YAPAYIM..
TAMAM AĞBİ BİŞEY DEMEDİM... YALNIZ YAVAŞ OL ÇOK EĞİLDİM CANIM ACIYO..
ŞİMDİ İYİ Mİ?
OH GÜZEL!

AĞBİ KREM SÜR...
HERHALDE SÜRÜCEZ YOKSA MAHVOLURSUN..
OH GÜZEL DEVAM ET!
İNANAMIYORUM KARDEŞ KARDEŞE!

OHA BE!
NESRİN Bİ DAKKA, Bİ SES DUYDUM!
Hii AGBii!
BİRİ BİZİ GÖZETLİYO ORDA GÖRDÜM..

HİEYT! EŞİDADINIZI SKERİM LAN KİM VAR ORDA!.
AĞBİ SAKİN OL AĞBİ YAVAŞ AY AY AY KAYALAR AYAĞIN

NA, NI... ŞEY... SA SAKİN OLUN.! BEN YALNIZCA GEÇİYORKEN, ŞÖYLE BÖYLE İŞTE KEHK KEH... BAKIN VALLA HİÇ İLGİLENMİYODUM VALLA UMRUMDA DA DEĞİL YAKIN YIKIN DAĞITIN TABULARINIZI, HEM BANA NE, BEN KAÇIYIM UFAKTAN VALLA...

BİZ ŞEY GÜNEŞLENİYODUK.!
BİZ, BİZ SİZİ RÖNTGENCİ SANDIK... AĞBİM KISKANÇTIR DA... HEM GALİBA SİZ DURUMU YANLIŞ ANLAMIŞSINIZ.

ÇÜNKÜ BİZ...
ASLINDA YAPIŞIK İKİZLERİZ...

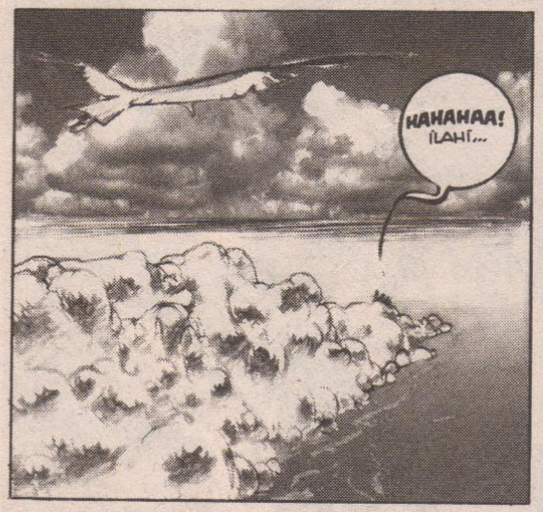
KAHAHAA! İLAHİ...

LAN NE MATRAKSINIZ... YAV BİDE ÖDÜMÜ KOPARDINIZ, BEN NE BİLEYİM HOCA YAPIŞIK OLABİLECEĞİNİZ, ALLA ALLA, ÖYLE GÖRÜNCE KÖTÜ KÖTÜ DÜŞÜNDÜRÜYOSUNUZ İNSANI, PEH... DAHA SÜRÜYÜM MÜ KREM?
SENİN İÇİN KÖTÜ GÜZELİM... HEHEHE! SÜR TABİİ, HAYAT BOYUNCA SIRTIMA GÜNEŞ YAĞI SÜRECEK YEGANE BİRİNİ BULMUŞUM KAÇIRIR MIYIM...
AY AĞBİ KEŞKE İMKANIM OLSA DA BEN SÜRSEM DİYEM...

EH HADİ ARKADAŞLAR BANA MÜSAADE GEÇ OLDU... UMARIM BİR DA GÖRÜŞÜRÜZ...
E MÜSAADE SENİN GÜZELİM.

GÜLE GÜLE, ÇOK TEŞEKKÜRLER
EYVALLAH.!.

PUHAHAHA... ULAN NE GÖRDÜK, NE ÇIKTI HAYAT SEN NELERE KADİRSİN... PEH.!

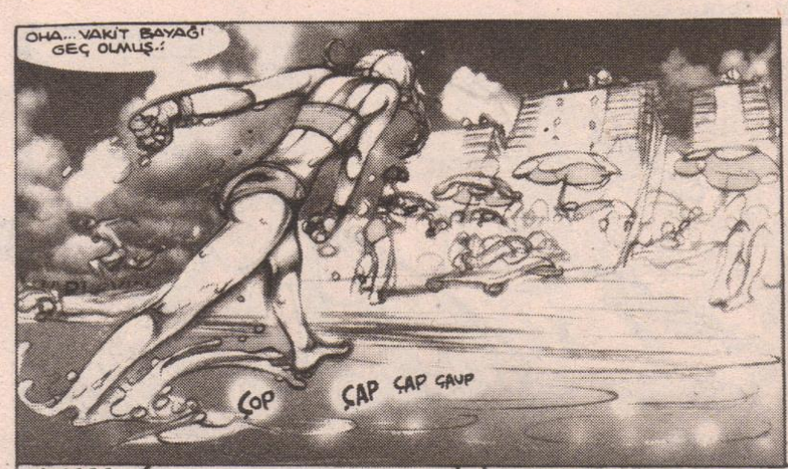
OHA... VAKİT BAYAĞI GEÇ OLMUŞ.!
ÇOP
ÇAP ÇAP ÇAUP

BİZİM AMAZON, AKŞAM BENİ DOĞRAMADAN BİR AN EVVEL GÜNEŞLENİP, YAZLIĞIN YOLUNU TUTMALI... HIH ??.
?..

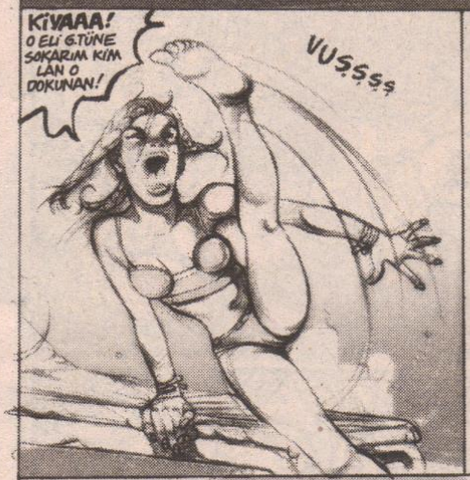
KİYAAA! O ELİ G.TÜNE SOKARIM KİM LAN O DOKUNAN!
VUŞŞŞ

AL İŞTE BİR DE BÖYLE BİR DURUM VAR... BİRİ ARKADAN BACAĞIMI OKŞUYO GİBİ GELDİ...
AMA ORTADA NE KOL VAR NE YUMULAN!

..NEYSE Kİ BUNUN SICAKLA YA DA YORGUNLUKLA BİR ALAKASI YOK.
HATIRLIYORUM.ÇOCUKLUĞUMDAN BERİ VARDI BU İLGİNÇ DURUM.

ÇOCUKKEN HİÇ ARKADAŞLARIMLA DOĞUM GÜNÜ KUTLAMAM OLAMIYORDU.!.

HER DOĞUM GÜNÜMDE FIRTINALAR VE AFETLER OLURDU ŞEHİRDE.!.

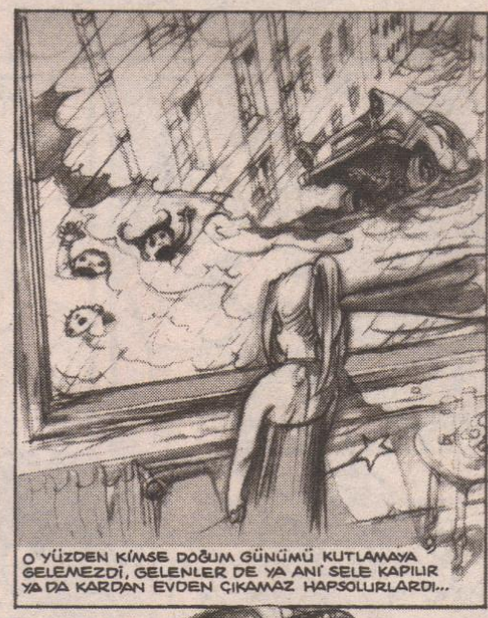
O YÜZDEN KİMSE DOĞUM GÜNÜMÜ KUTLAMAYA GELEMEZDİ, GELENLER DE YA ANİ SELE KAPILIR YA DA KARDAN EVDEN ÇIKAMAZ HAPSOLURLARDI...

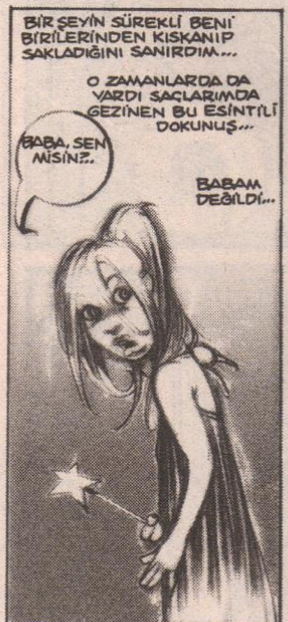
BİR ŞEYİN SÜREKLİ BENİ BİRİLERİNDEN KISKANIP SAKLADIĞINI SANIRDIM...
O ZAMANLARDA DA VARDI SAÇLARIMDA GEZİNEN BU ESİNTİLİ DOKUNUŞ...
BABA, SEN MİSİN?.
BABAM DEĞİLDİ...

VARLA YOK ARASI BİR ŞEY TIPKI ŞİMDİ KIÇIMDA GEZİNEN MELTEM GİBİ...
HIŞI HIŞ

MELTEM MİŞ.
HIŞ
HIŞ

SEN ÖYLE SAN BEBEĞİM SEN ÖYLE SAN.!.
bykenanyarar@yahoo.com

MOĞOLLAR'DAN SOORA EN BÜYÜK TÜRK ROCK GURUBU

THE MONGOLLAR

ÇOKONAZ TOYCAN (Bass)

MANNAWAR CEZMİ (Gitar-vokal)

BANU (Batar)

yaz: BÜŞTÜN çiz: KARATAŞ

Şimdi... İzmir... Foça...

HE HE HE KIKIKIKIKI

MIR MIR MIR...

♫ YEŞTIRDEEY ♫ OH MAV TIRABILINA ♪ ŞIMŞI ♫ FARIVEEV ♪

HASSKE... BU NE ABİ YAA?!

LOMBAK

"Mongollar" adlı gurubumuza adlen bas gitarist arıyoruz.. Cezmi-Banu Cep: 0538 42 481

VAY İPNELEER!

Bakırköy...

CIJJN BUM BU BUM BONG BO-BONG

KILILI LILI LILI

ŞİZ DEVAM EDİN ABİCİM. CEBE BAKIP GELİYOM ŞİMDİ...

TAMAM HACI..

BUNG BONG

TIS TISTAP TUTAP

KURT COBAIN

KISS

SEX PISTOLS

KLİ Lİ Lİ...

KLİK!

ALO!..

ALO CEZMİ?.. DERGİDE İLANI GÖRDÜM!.. BU NEDİR ABİ... İKİ DAKKA TATİLE GİDİYORUZ HEMEN SATIŞA GETİRMİŞSİN BİZİ... VAR MI BÖÖLE Bİ İPNELİK YAA... EVET... AÇIKLAMA BEKLİYORUM... NEDİR ABİ?..

NE NEDİR LAN!.. ON GÜN SONRA KONSERİMİZ VARDI, HAZIR BANULARIN ÇATIDA STÜDYO KURDUK, GEL ÇALIŞALIM DEMEMİŞMİYDİM...

SEN SKİNE BİLE SALLAMADIN HOP, BEYEFENDİ TATİLDE!.. MÜZİK CİDDİ BİŞİR TOYCAN'IM, ORALARDA KOCA G-TÜNÜ GEZDİRCEFENE ALIP

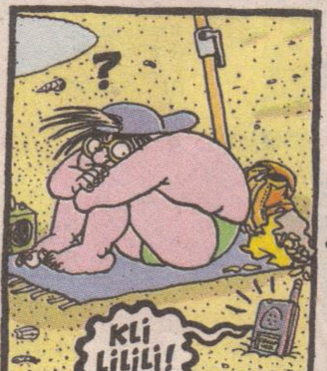

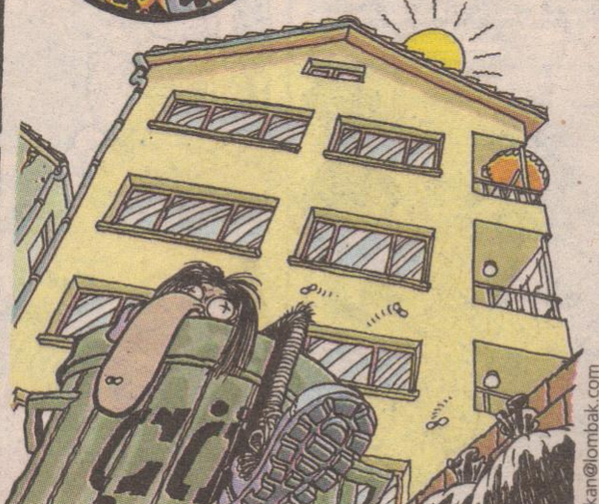

kan@lombak.com

SARAYBURNU SAHİLİNDE SIRADAN BİR YAZ GÜNÜ...

ULAN SEN KARI OLSAN KESİN EVDE KALIRDIN... EHEHE...İKİ SAATTİR BİR SALATA YAPIÇAN ORDA...ÇIK! ÇIK!..

BAK BAK BAK... HELE ŞU HAYVANA BAK HELE...OLUM GELİP YARDIM ETSENE SEN DE BİRAZ... BİDE KONUŞUYO...ŞİMDİ GELİP BU HIYARI MÜNASİP BİR YERİNE SOKACA...

?LAN!!

EHE HE HE HA?!

KIRT KIRT

SLOFFS

FOŞŞP

FLOŞŞŞ

FLOŞŞ

O NE LAN ARKANDAKİ?

KÖPEK BALIIDIR... EHEHE... ADAM MI SKİYON TAVUK,ŞİMDİ KORKUP ARKAMI DÖNMEM LAZIM HEMİ?.. AMAN AMAN !!?!.. LAN SAHİ BİŞEY GELİYO İYİ Mİ?!

FIŞŞŞRRR

HAA! SNORKELMİŞ...ŞNORKEL DİMİ LAN? BİRİ DALIYO... ...!? EE... ÇOK HIZLI AMA BU... ALLA ALLAA!

...?!..

..DURDU?!

HASKTR

RRRR

RRRRRR

LAN? NOOLUYO LAN!..

SSSSS SFLOSSFSS

AYAHEYOOO!

→(KAŞ)

RRRMMMMM

...

INMINI SKYM YA... ÇIK,ÇIK!..

DENİZALTININ İŞİ NE LAN BURDA?..

AKLIMI ALDI NASINI SKTİMİN !..

BİİPNELİK VARDIR BU İŞTE KESİN... BAKSANA ÜSTÜNDE BİİŞARET FALANDA YOK...CASUS MASUSTUR SAKATA GELİRİZ...YÜRÜYÜN GİDELİM OLUM...

GASTEDE OKUDUM,RUSLARIN BÖYLE DENİZALTILARI VARMIŞ, FAYLARI EŞELİYOLARMIŞ...17 AĞUSTOS DEPREMİNİDE BUNLAR YAPMIŞ!BİZİ GÖRMÜŞLERSE YAŞATMAZLAR...HADİ LAN NE DURUYONUZ TÜYELİM...

LAN GEYİK ONLAR BE!..

YA DOĞRUYSA MNA KOYİİM HAŞ!..

HŞŞ... LAN BAK!..

K.K.KA... KAPAK!..

KAPAĞI AÇILDI... BİRİ ÇIKIYO!..

?

?

!

NAABER LAN MCK AAZLILAR!

EHEHE... AMMA TIRSTINIZ LAN!..

TUMP

TGICICII

?!.. A-AAA! VAY İPNEE!..

HADİ OLUM... BAKMAYIN ÖLE MAL MAL...TEKNEYLE GELİCEM DEMEDİM Mİ SİZE!.. HADİ YARDIM EDİN BAĞLIYALIM ŞUNU... ALDINIZ MI RAKILAR FALAN?.. ÇIK!.. BAK HALA... ...ÖKÜZÜN TRENE BAKTIĞI GİBİ...HAY ALLAAM YA!..

PRİFESÖR LEPİSTES

GÖKÇEL

RAKI DİK RAKI DİK RAKI DİK

OHHH

OHH... YA ÜNİVERSİ-TENİN ARAŞTIRMA DENİZALTISI BU. DEKANI KAFAYA ALDIM ARAŞTIRMA YAPICAM DİYE.. EHEHE...

BİLİYOSUN HER SENE HER SENE SANA YÜK OLUYORUM NUMAN... HEM ASİSTANIMDA GELDİ BU SENE. DENİZALTINDA KALIRIZ BU YIL... ONUN İÇİN...

BAK SEN ŞU TERBİYESİZE!..

YİRMİ YILDIR SENİN GİBİ DOYMAK BİLMEZ ÖKÜZ YÜK OLMADI DA, ŞU DELİKANLI İÇİN SOFRAYA Bİ TABAK FAZLA KOYMAYA MI GOCUNUCAM HAYVAN!..

NE O... GEÇ GELDİN BU SENE... GEÇEN HAFTA BEKLİYODUM.

İŞ, GÜÇ ANCA YAKIT BULABİLDİK. HAYROLA TENHA GÖRDÜM BURALARI!..

SORMA LEPİSTESİM... Bİ PİSLİK GÜRUHU TAKILMAYA BAŞLADI BURAYA HUZUR KALMADI. SKİP ATTILAR GÜZELİM ORTAMI!..

ELİNİZ ARMUT MU DEVŞİRİYO KARDEŞİM VERSEYDİNİZ SOPAYI BELLERİNE BELLERİNE!..

BİLDİİN GİBİ DİYİL OLUM...

NEYSE... KONUŞURUZ Bİ ARA...

BİLADER... AYZEKTİ DİMİ... Bİ DUBLEDE SEN ALSAYDIN...

YOK... YOK... SAOL... İYİ BÖYLE...

BIRAKIN YA ŞU SOSYETİK İPNEYİ YA... YER BEGENDİREMİYORUZ PUŞTA... TATİLE ÇIKICAAZ DİYİNCE BODRUMA FALAN GİDİYOZ SANMIŞ... ŞİMDİ TAVIR YAPIYO BANA...

HHH...

?

YA NAPICAN BODRUM'U DELİKANLI YA... SENTİM DİYE SÖYLEMİYORUM BURANIN DENİZİ Bİ TANEDİR. EHEHE... LEPİSTES... LAN HELE GEL Bİ DOLMUŞA BİNEUM... EHEHE...

VALLA İYİ OLUR BE, HEM ANLAT BAKIIM ŞU MEVZUYU... KİMMİŞ ORTAMI BOZAN? AKLIMA TAKILDI ŞİNDİ...

SFLOŞ

HEYYOOO... HADİ LAN!

UUUUVV SU ÇELİK GİBİYMİŞ MNA KOYİM!..

NE DOLMUŞU BU YA?..

EHE HE... ŞİNDİ SÖYLE...

BURANIN AKINTISI MEŞHURDUR ANNADIN MI.. ŞİNDİ KENDİNİ KOYVERDİN Mİ, KULAÇ ATMADAN, SOHBET EDE EDE KUMKAPIYA KADAR GİDERSİN ANNADIN MI... ONA DİYOLAR DOLMUŞ DİYE ANADIN MI?.. HEHEHE!..

SEN GELMİYON MU BİLADER?

DİKKAT! AŞIRI AKINTI VAR! BURDAN DENİZE GİRMEYİN (Her sene 8-10 kişi boğuluyo.)

HA... YOK... BEN EŞYALARA BAKIYIM SİZ DÖNÜNCE ŞEYEDERİM BEN...

AZICIK SONRA...

ALO... ABLA NABER YA... KLONUDA SANA BIRAKTIK AMA... NASI YARAMOZLIK FALAN YAPMIYO YA?..

YOK ABLAM... MAŞALLAH ÇOK USLU...

ŞİNDİ MAMASINI VERDİM UYUTUCAK TIM!..

İYİ... İYİ... YANLIZ ÖĞLEN Bİ SAATTEN FAZLA UYUMASIN... SONRA GECE UYUMUYO, HUYSUZLANIYO...

TAMAM ABLASI VERİYİM ONLA DA KONUŞ İSTERSEN... AL BAK. KİKİRİKİ...

ALO... ALO CANIM... Bİ TANEEM...

A.AA... VALLAHİ TANIDI!.. A-AAA!..

AGU... A-ANNEE ANNEE...

HİSS.. LAN BAK!

LAN ORDA İŞTE!

HA?

HIII!..

EMİNEM

EH-HE HE... APLA NEYSE... FAZLA KONTÜR GİTMESİN... BİŞİ OLURSA SEN DE ARA TAMAM... HI... HATİ...

CANIIIM...

NE BAKIYON BİLADER. BİRİNE Mİ BENZETTİN..?

!

HAA... ANANA BENZETTİM... NE O.? NAAPACAN..!

LAN DORU KONUŞ!..

DORU KONUŞ!

!

EMİNEM

LAN SENİN ÖLMÜŞLERİNİN RUHUNU... BEN SENİN DOĞMAMIŞ KIZ ÇOCUĞUNU!.. SÜLALENİ SİNSİLENİ ANANI BACINI...

PIET TAKK

KORKUŞ

?!

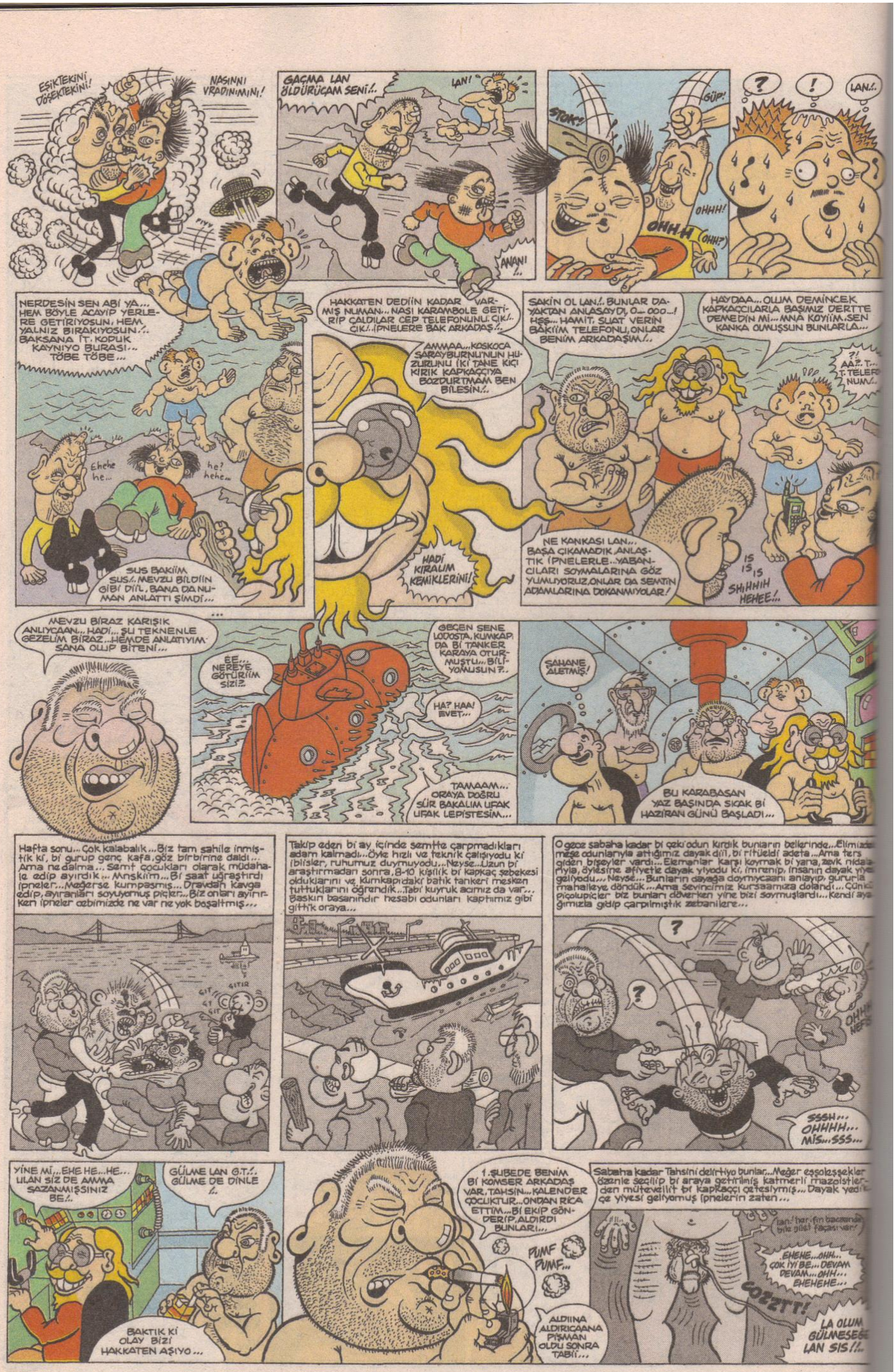
EŞİKTEKİNİ DÖŞEKTEKİNİ!
NASINNI VRADINIMINI!
GAÇMA LAN ÖLDÜRÜÇAM SENİ!..
LAN!
ANANI!..
STOK!
GÜP!
OHHH!
OHHH (OHH?)
?
!
LAN!..
NERDESİN SEN ABİ YA... HEM BÖYLE ACAYİP YERLERE GETİRİYOSUN, HEM YALNIZ BIRAKIYOSUN!.. BAKSANA İT, KOPUK KAYNIYO BURASI... TÖBE TÖBE...
Ehehe he...
he? hehe...
SUS BAKİM SUS!.. MEVZU BİLDİİN GİBİ DİİL, BANA DA NUMAN ANLATTI ŞİMDİ...
HAKKATEN DEDİİN KADAR VARMIŞ NUMAN... NASI KARAMBOLE GETİRİP ÇALDILAR CEP TELEFONUNU! ÇIK!.. ÇIK!..İPNELERE BAK ARKADAŞ!..
AMMAA... KOSKOCA SARAYBURNU'NUN HUZURUNU İKİ TANE KIÇI KIRIK KAPKAÇÇIYA BOZDURTMAM BEN BİLESİN!..
HADİ KIRALIM KEMİKLERİNİ!
SAKİN OL LAN!.. BUNLAR DAYAKTAN ANLASAYDI, O... OOO...! HŞŞ... HAMİT, SUAT VERİN BAKİİM TELEFONU, ONLAR BENİM ARKADAŞIM!..
NE KANKASI LAN... BAŞA ÇIKAMADIK, ANLAŞTIK İPNELERLE... YABANCILARI SOYMALARINA GÖZ YUMUYORUZ, ONLAR DA SEMTİN ADAMLARINA DOKANMIYOLAR!
HAYDAA... OLUM DEMİNCEK KAPKAÇCILARLA BAŞIMIZ DERTTE DEMEDİN MI... ANNA KOYİİM. SEN KANKA OLMUŞSUN BUNLARLA...
?! AA?. T... T. TELEFONUM!..
IS IS IS SHHHH HEHEE!..
MEVZU BİRAZ KARIŞIK ANLIYCAAN... HADİ... ŞU TEKNENLE GEZELİM BİRAZ... HEMDE ANLATIYIM SANA OLUP BİTENİ...
EE... NEREYE GÖTÜRÜM SİZİZ
GEÇEN SENE LODOSTA, KUMKAPI DA Bİ TANKER KARAYA OTURMUŞTU... BİLİYORMUSUN?..
HA? HAA! EVET...
TAMAAM... ORAYA DOĞRU SÜR BAKALIM UFAK UFAK LEPİSTESİM...
ŞAHANE ALETMİŞ!
BU KARABASAN YAZ BAŞINDA SICAK Bİ HAZİRAN GÜNÜ BAŞLADI...
Hafta sonu... Çok kalabalık... Biz tam sahile inmiştik ki, bi gurup genç kafa, göz birbirine daldı... Ama ne dalma... Semt çocukları olarak müdahale edip ayırdık... Mıskkim... Bi saat uğraştırdı İpneler... Meğerse kumpasmış... Dışardan kavga edip, ayıranları soyuyormuş piçler... Biz onları ayırırken İpneler cebimizde ne var ne yok boşaltmış...
GİT GİT GİT GİTİR
Takip eden bi ay içinde semtte çarpmadıkları adam kalmadı... Öyle hızlı ve teknik çalışıyodu ki İblisler, ruhumuz duymuyodu... Neyse... Uzun bi araştırmadan sonra, 8-10 kişilik bi kapkaç şebekesi olduklarını ve kumkapıdaki batık tankeri mesken tuttuklarını öğrendik... Tabi kuyruk acımız da var... Baskın basanındır hesabı odunları kaptırmız gibi gitti'k oraya...
O gece sabaha kadar bi çeki'odun kırdık bunların bellerinde... Elimizde meşe odunlarıyla attığımız dayak dıil, bi rituelді adeta... Ama ters giden bişeyler vardı... Ekmanlar karşı koymak bi yana, zevk nidalarıyla, öylesine afiyetle dayak yiyodu ki, imrenip, insanın dayak yiyesi geliyodu... Neyse... Bunların dayağa doymıycaanı anlayıp, gurur-la mahalleye döndük... Ama sevincimiz kurşaamıza dolandı... Çünki piçolupiçler biz bunları döverken yine bizi soymuşlardı... Kendi ayağımızla gidip çarpılmıştık zebanilere...
?
?
SSSH... OHHHH... MİS... SSS...
YİNE MI... EHE HE... HE... ULAN SİZ DE AMMA SAZANAIŞSINIZ BE!..
GÜLME LAN G.T.!.. GÜLME DE DİNLE!..
BAKTIK Kİ OLAY BİZİ HAKKATEN AŞIYO...
1. ŞUBEDE BENİM Bİ KONSER ARKADAŞ VAR, TAHSİN... KALENDER ÇOCUKTUR... ONDAN RICA ETTİM... Bİ EKİP GÖNDERİP, ALDIRDI BUNLARI...
PUMF PUMF...
ALDIINA ALDIRICAANA PİŞMAN OLDU SONRA TABİİ...
Sabaha kadar Tahsini delirtiyo bunlar... Meğer eşşoloşşekler özünle sözülüp bi araya getirilmiş katmerli mazoistlerden müteşekkil bi kapkaçcı çetesiymiş... Dayak yedikçe yiyesi geliyomuş İpnelerin zaten...
tan.! her fin bacaanda bile gizli fişeği var!
EHEHE... OHH... ÇOK İYİ BE... DEVAM DEVAM... OHH... EHEHEHE...
GÜZZT!
LA OLUM GÜLMESEEE LAN SIS!!..

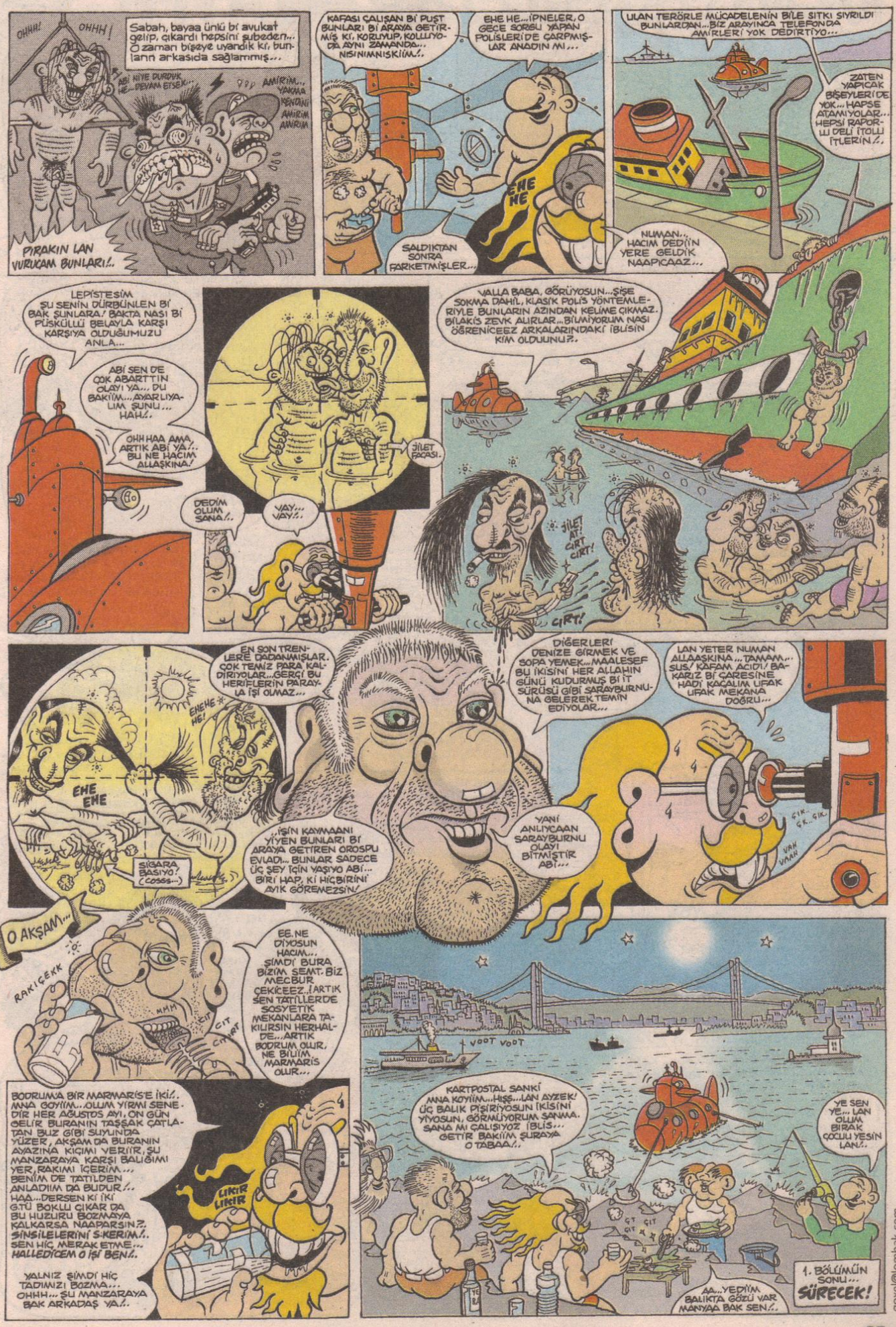

goxel@lombak.com

MEMOTENBELÇİZER ANLATIYOR

BEN BİR EŞŞEĞİM

EVVELA

AKABİNDE

EHE EHE

ÜHÜ ÜHÜ

HANİ KİMİ SABAH GUŞLAR CIVIL CIVIL ÖTERKENE UYANIR DA İNSAN YATAKTAN ÇIKMADAN ŞÖYLE UZANIP MUTLU HAYALLERE DALAR YA... İŞTE O SABAH ÖYLE SABAHLARDAN BİRİYDİ YAĞGUMUNAKKOYYİM...

KİRİSTİNA AGOİLORA'NIN GÖTÜ BİRAS KÜÇÜK

PİNK'İN BELİ KALIN

ZENGİ DESEN Bİ ACAYİP

FAKAT AABİ, MAYA'NIN O GERDAN KIRIŞI VAR YA...

VUULEEVUU KUUŞEE AAVEK MUA

ŞE ŞUA

O GERDAN KIRDIKÇA BENİM İÇİM HOP HOP EDİYOR YOĞGUMUNAKOYYİM...

İŞTE TAM O EŞNAĞDA AKLIMA SÜPERSONİK BİR FİKİR GELDİ...

KALKAYIM VE YIKANAYIM

"NAĞALAGASSI VARAMMUNAKKOYYİM" DİYCEKSİNİZ

BEYNİNİ HİZİNKTİYİMİN ŞU GARİP İNSANOĞLU AZICIK KEYİFLENMEYE GÖRSÜN, EN OLMADIK DENYOLUKLARA NİYET EDİZLEYEBİLİYOR DEĞİL MİZ?

KİŞİ KİŞİ YAYAA DADDAA

MOÇO ŞOKOLATAA YAYYAA

ASSTA SIYIM LÜEYYN

KENDİMİ BİR COŞKU SELİNE KAPTIRMIŞ GİDİYORDUM GOMMUNAKKOYYİM...

OOOO MAKKAREENA

FOÇO FOÇO FOÇO FOÇO

GÖTTÜNE SOKKARENA

OOO SİHH-KERONA

SEĞGVDİİİM PİR KENÇ KADINIII

HİŞHİİK-SEEGM HONUUN HOMUNIII

SİĞH KHİM BEE NIIII OONAA BAAĞ LAAR

OORDAAĞ PİR GÖT FAR UZAKTAAĞ

HİZİKMESEKTEE SOHOKMASAAK TAAA

OOO GÖÖĞT PİZİM GÖTÜ MÜÜZ DÜÜR...

TAŞŞŞHOKLARIM HEP AAĞ LAAR

PEKİYİ TEMİZLİK DEDİYİMİZ BU GOMUNAKKODUMUN İŞİ SAĞDECE SABUNLANMAKDAN MİBARET?.. TABİYİ Kİ HAYIR...

ŞIKI ŞIKI ŞIKI ŞIKI

ÇEŞİTLİ FÜCUT KILLARININ KISALTILMASI DA BU İŞE DAHİL DEĞİL Mİ YAMUNAKOYYİM

PEKİ YA SURATTA ÇIKAN EGGMUNNAKODUMUN FÜCUT KILLARINA NE DEMELİ?...

NYEH HEH HEE

ŞU SAKALI VE PIYIĞI DA DÜZELTTİ MİYDİM ARTIKIN MANİTALAR KAPIMDA KÖLE DEMEKTİR YOMUNAKOYYİM

FAKAT GELGÖR Kİ SAKAL VE PIYIK MEVZU BAHİS OLUNCA İÇİMİ NASSIL BİR HUZURSUZLUK KAPLADI ANLATAMAM SAYIN OKURLAR...

ACABAĞA DİYORDUM SAÇI SAKALI OLDUĞU KİBİ KOYVERİP UZATSAM DA İNCEDEN BİR ARİSTOTALES ELEKTRİKİYLE ENTEL MANİTALARI LÜLEDEN MİYESEM?..

TÜŞÜNÜYORUM O HALDE GAMUNUZA KOYİYİM

OHH MEMO TIPKI MARKSENGELS KİBİ KONUŞTUN

ÖYLE ŞEYSİN Kİ

ZÜK BENİ

HİM HİM

HİM HİM

YOKUSAM OĞMUNAKKOYYİM, SAÇI DA SAKALI DA KESİP SÜPER ŞEKİL YAPSAM DA TİREND MANİTALARI BIZIRDAN MI YESEM?...

İŞTE KUZU KUZU GELLDİNİZ KUZU KUZU TOMALIN BAKIYIM

OHH MEMO TIPKI RİKİ MARTİN KİBİ SÖYLÜYOSUN

ÖYLE ŞEYSİN Kİ

ZÜK BENİ

DERKEN EFENDİM DEDİM Kİ KENDİ KENDÜME, MAĞDEM BU GOĞMUNNA YOĞRAK SOKTUMUN SAÇINA SAKALINA NE EDECEEME KARAR VEREMİYORUM, O HALDE ŞİMDİLİK SAĞDECE TARAMAKLA YETİNEYİM... ALDIM ELİME TARRAĞI, FAKAT O DA NE!...

FAKAT BU DA NE!..

HIRŞ

NELORO LOYOR!...

İŞTE O AN YAOĞGOMMUNNAKKODUMUN AÇI GERÇEYİNİ FARKETTİM

BEN BİR EŞŞEĞİİİİİİM!...

İNANIR MISINIZ FIRLAYIVERMİŞİM

YOOOOO!.. YOOOO!..

OŞŞEKİLDE DIŞARI GOMMUNNAKKOYYİM!...

PİERRE

BAK EŞŞEK

EVET

GOORK

GOORK?..

NEDİR ĞOMMUNNA KKOYYİM YA! NEDİR?!.. HERŞEY GÜLLÜK GÜLİSTANLIKKEN ORTALIĞIN ĞONASSINI HİSSİHKEN BU GÖĞÜNTÜNE YOMMRAK SOKTUMUNUN BU EŞŞEKLİK NEDİR?!..

NASIL İZAH EDEYİM PİLEMİYORUM DOKTOR... ŞARKI SÖYLEYİP COŞUYORDUM. ANİDEN İÇİMDE EŞŞEKMİŞİM HİSSİ HASIL OLUVERDİ...

EŞŞEK DOKTORU

O ZAMAN ŞARKI SÖYLEMEYE DEVAM ET SALAK!..

HATTA GEL BERABER SÖYLİYELİM

♫ EŞŞEKLEER AAĞLAMAAZZ SİLGÖZ ♫ YAŞIIINIIII

ĞEVETEVET KESİNLİKLE!.. KURTULUŞ SABAHKI O EAĞMUNAKKODUMUN COŞKUNLUK DUYGUSUNU YAKALIYABİLMEKTEYDİ.

♫ YOMCUĞUNU GÖSTERİP ♫ BENİ MESUT EDER MİSİN ♫ KABARAN YORRAĞIIMA MELHEM SÜRER MİSİIN ♫

ATALARIMIZ NE GÜSEL SÖYLEMİŞ "EV ALMA KOMŞU AL" DİYE BE GÖĞGÜTÜNE KKOYYİM...

DONK DONK DONK

KES ULAN ANIRMAYI HAYVANOĞLU HAYVAN!..

BU NE GÜRÜLTÜ BE!..

AY ŞİMDİK POLİS ÇAĞIRIIIM BU NE SEŞ AYOL!..

KÜT KÜT KÜT

HAYATTA EN HAKİKİ MÜRŞİT İLİMDİR SEVGİLİ OKURLAR. İKİNCİ HAKİKİ MÜRŞİT İSE DOĞRU YERDEN DOĞRU ZAMANDA KAÇMAKTIR...

İYİGÜNLER BEYFENDİ SİZ MİŞİKAYETDE PULUNDUNUZ ACEBAĞ?..

MEĞMUR BEY, ÜST KATTA BİR EŞŞOLEŞŞEK VAR, MÜTEMADİYEN ANIRIYOR

E NE BU-RUYORUZ?.. BAŞALIM SÖYLEYSE...

No 31

BURDA MI OTURUYOLAN O HORRONSBUNUN EVLADI?.. HA?..

HEYET MEAMUR BEY, GÖTÜNESSOKTUĞUMUN ÇOĞUNU BURDA OTURUYOR

DRINK

ÜLEAA AYN

RUHUMUN MÜŞİĞİNİ ARIYORDUM, YÜREYİMİN RİTMİNE UYAN O DUYGU SEYSİNİN PEŞİNDEYDİM. PEKİ ARADIĞIMI BULABİLİYOR MUYDUM?...

KAPINA EŞŞEĞİM ♫ DESEM İNANIRMISIN ANIRIRKEN BENİ DUYSAN İNANIRMISIN

AYNANIN KARŞISINA GEÇİP GEÇİP ♫ EŞŞEKLİĞİME AĞLADIM İÇİP İÇİP ♫

BİR ELİMDE YOĞRAK VAR EŞŞEK BENİ KISKANIR TOMALMIŞIM SERESERPEE SAHİL ♫ DEYİIM OOOĞĞOOOĞĞ

KASETÇİ

MÜŞİK

HANİ OOO ♫ ÖBÜR YANIIM AH O EŞŞEK YANIIM ♫

KITAPEVİ KAPEĞ-GO

ARADIĞIMI TABİYİ Kİ HONASSINI HOVVRADINI YOĞUMUNDAN GÖĞGÜTÜNDEN HİSSİHİKTİĞİMİN SOKAKLARINDA BULAMAMIŞTIM. AMA ARTIK NEREDE BULACAĞIMI BİLİYORDUM... BU DEFA KATTIYYETLE DOĞRU İZ ÜZERİNDEYDİM YAĞMUNAKOYYİM!...

DUR!.. DAMSIZ GİRİLMEZ!

BEN BİR ARKADAŞA BAKIP ÇIKICAKTIM

BAR

AHIR MI LAN BURASI!.. TZHİKTİR GİT!..

PIRAK LAN GİRSİN, MANİTALAR BUNDAN KAÇAR BİZE GELİR

DANS!.. DANS!.. DANS!.. İŞTE OLAY BUYDU AABİCİM YAA!.. ATALARIMIZ NE DEMİŞ "YÜREĞİNİN GÖTÜRDÜĞÜ YERE GİT" HELE BİRDE YÜREĞİNİN GÖTÜRDÜYÜ YERLE YOĞRAĞININ GÖTÜRDÜĞÜ YER AYNYSA... DAANE İSTİYİM ĞAMUĞNAKOYYİM!..

BARMEN!.. BANA BİR VİSKİ!..

ULAN VİSKİ KAÇPARA BİLİYONMU YAMMU

ÇUK AAĞZLI. O PARAYA SEN ANCA BENİM ZHİKKİMİ TUTARSIN

BARMEN!.. BANA BİR BİRA!..

ZHİK BOMB

ZHİK BOMB

UPDAS UPDAS

ÜÇ BEŞ KADEH BİŞİY İÇİNCE UFAKTAN UFAKTAN KEYFİM YERİNE GELMEYE BAŞLAMIŞTI AUMMUNGAKOYİM. TAMDA O ESNADA MALUM ŞARKI ÇALMAYA BAŞLAMAZ MI!..

VUULEVUKUUŞE AVEK MUA

ÜLEN BU PENİM ŞARKIM BE!..

SE SUA

AÇIN PİSTİ BEN GELİYORUM!..

ŞU CİBİLLİYETİNİ SİHİNKTİYİM İNSANOĞLU AZICIK KEYFİLENMEYEGÖRSÜN, EN OLMADIK DENYOLUKLARA NİYET EDİZLEYEBİLİYOR, EN OLMADIK ŞEKİLLERDE GAZAGELEBİLİYOR DEĞİL Mİ?..

KİŞİ KİŞİ YAYYRA DADDAA

ÇOT

PİSTTE EŞŞEK VAR!

KİŞİ KİŞİ YAYAAA DAA DAAA

NOFO ŞOKOLATTAA YAYYRA

AŞSTA SIYIM ÜLEEE YN!..

DEENS! DEENS!

ALKOLLÜ BİR GECENİN İYİ BİTTİYİ NERDE GÖRÜLMÜŞ ĞOMMUNAKKOYYİM...

BAR

SÜPER DANS EDİYORUM DEĞİLHING

ÇOT

İÇKİNİN ETKİSİYLE MİDİR NEDİR, YÜREĞİMİN EZGİSİNİ BİZZAT KULAKLARIMLA DUYUYORDUM İŞTE...

BİRİİİİHTİMAAL ♫ ♫ TAHAAĞ VAAĞRR ♫

İHTİRASLA O EZGİYİ TAKİB ETTİM. FAKAT TAM YAKALAYACAKKEN İÇKİNİN ETKİSİYLEMİDİR NEDİR, ORACIKTA SIZMIŞIM YEAO MUNAKKOYYİM...

♫ OODA ŞEYMİİİ DİİR DEEERSİİİĞNN ♫ ♫

WOREN

AYLDIĞIMDA ÜSTÜM BAŞIM ÖRTÜLERLE ÖRTÜLMÜŞ VE İNANMIYCAKSINIZ AMA SAYIN OKURLAR, O EZGİ HALEN KULAKLARIMDA İDİ... KENDİMİ VARYA, ÖLDÜM DE CENNETTEYİM SANDIM...

♫ PİRİİİHTİMAAĞL TAHAAAAĞA VAAAĞR ♫

OODA TOMALMAAAK MII DEEĞEEERSİİİĞNN... ♫ SÖÖYLE ♫ ♫ ĞAMUNAKODUĞUUM ♫ NE DEEER SİİİİĞNNN... ♫

FIRST

İŞTTE SONUNDA CENNETİ GÖRECEYİM!..

MAALESEF CENNETİ GÖREMEMİŞTİM. AMMAA EN NİHAYETİNDE SAÇ-SAKAL-PIYIK SORUNSALIM KÖKÜNDEN HALLOLMUŞTU... PEKİYİ BEN HUZURA EREBİLMİŞ MİYDİM?..

♫ VUUSLATIIN BAAŞKAĞA AAĞLEEĞM SEENŞİKİLMEYEE DEEYERSİİİN... TERETEBİR YURTTAN SESLER KOROSUNU DİNLEDİNİZ. ŞİMDİ SAZESERLER: ♫

YEEEE ÜÜÖĞAUU

BEN BİR EŞŞEĞİM... BEN BİR EŞŞEĞİM...

KOMPİLE EŞŞEK TIRAŞI BORCUNUZ BEŞ MİLYON

ÇOK AFFEDERSİNİZ AMA YAĞLI YAĞRIĞUN KAFASINA EREBİLMİŞTİM...

SON...

memo@lombak.com

İTİRAFIM VAR!

Alican Kırmızı

Her yüz kişiden doksanının uyuyan arkadaşının kötüne yumurtanın beyazını döküp sonra da, "Uyurken seni ziktik hoca... İnanmazsan bak kötüne. Hee hee hee..." pisliğini yaptığını gelen mektuplardan anlamış bulunuyorum arkadaşlar. Lütfen artık bu demode pisliği hem yapmayın hem de bana göndermeyin, daha yaratıcı, özgün pisliklerinizi gönderin.

Haaa, bir de uyuyan arkadaşın çıplak ayak parmaklarının arasına kağıt koyup, (özellikle de yağlı margarin kağıdı) yakıp tutuşturmak çok fecii bir pislik... Onu da çok yaptığınızı okuyorum... Bu çok can yakan pisliği Şile'de çadır kurduğumuzda bana yapmışlardı ordan biliyorum... (Bana bunu yapan arkadaşlardan aldığım intikam pislikleri daha sonra yazacam... Çok korkunç... çoook...)

Bu arada dergideki yazılarımı okuyan annem, köşemde yazayım diye bana yaptığım ilk pisliğimi anlattı... Olay şöyleymiş... Annemin yüzüğü kaybolmuş... Annem telaşla yüzüğünü ararken bana da sormuş yüzüğü. Ben de tutup, yüzüğü yuttuğumu söylemişim ona. Bunun üzerine evdekiler iki gün boyunca kakamı lazımlığa yaptırıp, kakamı didik didik yaparak yüzüğü aramışlar. Ama bulamamışlar tabii, çünkü yalan söylemişim... Vay be, daha küçücük bir çocukken aileme kakamı ayıklatmıştım... J))))))

••• Mahallenin erkek berberi Hayrullah aynı zamanda benim iyi bir kankamdı da... Hayrullah'la birlikte Omen isimli korku filmine gitmiştik. Filmi izleyenler bilir şeytanın oğlunun kafasında 666 yazılı bir dövme vardı... Film harbiden çok etkileyici... Hayrullah bayağı tırsmıştı... Aklıma hemen bir hinlik geldi. Gidip kafamın derisine sabit kalemle 666 yaptım. (O zaman geçici dövme, Hint kınası filan yoktu...) Daha sonra Hayrullah'ın berber dükkanına gidip, sıcaklardan dolayı saçlarımı kazıtmak istediğimi söyledim. Neşeli bir şekilde geyik yaparak traş işlemi devam ederken Hayrullah birden korkuyla bağırarak dükkandan dışarı kaçmıştı... Lavuk hala beni her gördüğünde, "N'aaber lan Omen Alican?..." der... J))))))

••• 97 yılının yılbaşı çekilişinde abimle ortak aldığımız seriye o zamanın parasıyla 300 milyon lira gibi iyi bir para çıkmıştı. Ama alçak abim, abiliğin verdiği feodallikle o paraya tek başına konmuş, manitasıyla İtalya gezisi yapmaya karar vermişti. Ben de onun fotoğraf makinesinin objektifinin önüne küçük siyah bir karton yapıştırmıştım... Manitasıyla yaptığı İtalya gezisi fotoğrafları simsiyah çıkmıştı lavuğun... J))))))

••• Bu küçük bir pislik... Apartmanın altındaki bakkala mahsus kısa ip sallandırırdım... Sepete yetişebilmek için maymun gibi zıplardı denyo... J))))))

••• Bu da küçük ve platonik bir pislik... İkinci katta oturan yüzelli kiloluk Osman amca ne zaman bahçedeki dut ağacına çıksa, itfaiyeyi telefonla arayıp ağaçta bir hayvan kaldığını, inemediğini söylerdim... İtfaiyeci hayvanın ne hayvanı olduğunu sorduğunda "Osman hayvanı..." deyip kikirdeyerek telefonu kapatırdım. J))))))

••• Mahallenin postacısına yaptığım pislik... Mahalledeki müstakil evinin bahçesinde dobermanı olan Kazım amcalara zırt pırt mektup yazıp atardım...

Postacı, o mektupları verebilmek için do-

sını ve postacının "Abi tut şunu Allahaşkına tut!..." bağırma seslerini duyardık. Zavallının yediği Kuduz iğnelerinin haddi hesabı yoktu... J))))))

••• Yine mahallede Hüseyin diye hayatını karateye tekvandoya adamış bir dangalak vardı. Hüseyin bu sporları sırf hava atmak için yapardı. Mahallede bir takım şovlar yaparak kızların ilgisini çekmeye çalışırdı. Bir gün kaynakçıya demirden kiremit yaptırmıştım... Yani dış görünüşü rengi aynı kiremite benziyordu ama demirdi... Hüseyin şov için kiremit kıracaktı. Mahallenin ufaklıklarına; "Lan bana kiremit bulup getirin!... " dediğinde araya ben de o kiremiti koymuştum. Sonuç?... Tabii ki Hüseyin'in eli kırılmıştı... Ama yine de ucuz kurtulmuştu. Karnının üzerinden geçirttiği arabanın bagajını da ağırlıkla doldurup dötünden bokunu çıkartabilirdim... Yapmadım. J))))))

••• Salak bir sevgilim vardı... (Sırf iyi veriyor diye katlanıyordum ona...) Salağa rahmetli annanemin hatıra kolyesi diye abuk subuk eski bir radyo içinden çıkmış ne idüğü belirsiz bir parçayı değerli bir şeymiş gibi hediye etmiştim. O da salak gibi üç ay takmıştı. Sonunda dayanamayıp söylemiştim... Bana çok kızdı tam üç gün vermemişti... J))))))

••• Bir akrabamızın kendini beğenmiş kızı vardı. Bize oturmaya geldiklerinde tuvalet sifonunun çekme zincirini çıkarttım... Ve banyoda en küçük maşrapa bile bırakmadım... Kız, tuvalete girdi ama yarım saat çıkamadı... Yarım saat sonra kıpkırmızı bir şekilde geldi. Peşinden hemen tuvalete gidip baktım. Zavallıcık sıçmış, görünmesin bari diyerek tuvalet kağıtlarını kopartıp kopartıp üstünü örtmüştü... Kız epey bir zaman bize gelememişti... J))))))

••• Bu da benimle çıkarken birini bulup evlenerek ipneliğin sadece erkeklere özgü bişey olmadığını bana öğreten manitama yaptığım acı bir pislikti... Hemşire olan teyzemin kızından bir hastane faturası alıp, Kızlık zarı dikimi faturası göndermiştim alçak sevgilimin evine... Ama sanıyorum kocasından önce onun eline geçti ki boşanmadılar veya gözleri morarmadı... Amaaaan neyse böylesi daha iyi oldu belki de... Zaten saksosu çok kötüydü, sivri köpek dişi batıyordu her seferinde...J))))))

••• Yine bu da küçük bir pislik... Bir keresinde bizim puşt Hacı bakkalın dükkanı kapalıyken "Dul Kadriye'yi düdüklemeye kadar gittim onbeş dakika sonra dönecem..." diye bir kağıda yazıp dükkanının camına yapıştırmıştım... J))))))

••• Teyzemin şişko kızının hararetle uyguladığı diyet listesini buzdolabının ön kapağına yapıştırdığını gördüm. İçimdeki puştluk dürtüsüne yenik düşerek kızcağızın diyet listesindeki her akşama "Yarım kilo tereyağlı baklava"yı ekleyip, yazıverdim... Kızcağız o diyetle bir haftada yedi kilo daha almıştı... J))))))

Sizi Gidi Pislikler...

••• Meşhur bir tatil beldemizin olmazsa olmaz özel bir yeri var. Doğal Çamur Banyosu havuzu... Hah işte bu havuza insanlar güzelleşmek amacıyla giriyorlar sevgili okurlar. Havuzun suyu gerçektende çamurlu olduğu için rengi acayip bulanık. İşte o çamur banyosu havuzuna çaktırmadan kakami yapmıştım... Peki neden yaptım?... Çünkü inek herifler oraya sadece iki kabinli tuvalet yapmışlar ve müthiş bir kaka sırası vardı... Sahi, kakamı yüzüne sürerek kaç kişi güzelleşti acaba?... J))))))
Caner Güler / İstanbul.

••• Bir keresinde annemin gıcık bir arkadaşı vardı. Çok yüzsüz ve açgözlü bir karıydı. Bir akşam yüzsüzce akşam yemeğine gelmişti. Ben de bu kadının yemekte kullanacağı çatal ve kaşığını henüz içine yeni işediğim klozete sokmuştum. J))))))
İlkay& İlkay / İzmir.

••• Bir arkadaş vardı, çok kıl oluyodum ona. Bir gün yanında manitasıyla gezerlerken gördüm. Kızın ismini bana daha önceden söylemişti, Nalan'mış... Ben bunlara hemen yanaştım ve kıza elimi uzatarak, "Merhaba Ayşegül. Ali senden hep bahsederdi..." dedim. Kız, Ali'ye tokat atıp, ağlayarak gitmişti... J))))))) **Mehmet Yazan / Antalya.**
Not : Mehmet oturduğun apartmanın ismi gerçekten komikmiş. " Milenyum Apartmanı " çok komik be aaabi... :)

••• Kıl bir patronum vardı. Yazlığı için beni çim tohumu almaya göndermişti. Ben de çim tohumu yerine semiz otu tohumu almıştım... Herhalde bütün yaz boyunca villasının bahçesindeki semiz otlarını yemiştir hayvan herif... J))))))
Ayhan Tervet / Bursa

alican@lombak.com

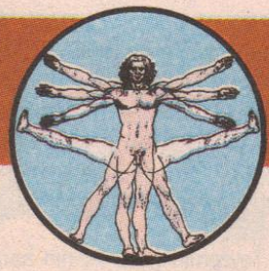

MACERAYI SEVEN ADAM

ANATOMİKKOMİK PRODAKŞIN SUNAR...

Cengiz Üstün hazırladı ve sundu...

custun@lombak.com

BU MACERANIN SONU!

REZİLİ RÜŞVAN

Faruk Bayraktar

HOŞGELDİN NEO...ŞİMDİİ MAVİ HAPI ALIRSAN ŞEY OLUYO...YOK KIRMIZIYI ALIRSAN MIYDI ULAN UNUTTUM...NEYSE ÇEK BİR TANE KAFANA GÖRE...

VER ŞU KIRMIZIYI LOKUM GİBİ GÖRÜNÜYO...

BU SEFERKİ UĞRAŞTIRACAK...FENA YAPIŞMIŞ. MONAKOYIM...

ÇAT!

TAK!

GERÇEK DÜNYAYA HOŞGELDİN NEO...

OOY..AY...AY..AY NEDEN ŞKIM ACIYO?

ÇÜNKÜ ONU HİÇ KULLANMADIN NEO...

BİR FALCIYA GİTÇEZ BAKALIM SEÇİLMİŞ KİŞİ MİSİN DİİL MİSİN ONA GÖRE...

BİR DUR HOCA DAHA YENİ GELDİK YA...

BU YÖRENİN EN İYİ FALCISIDIR VALLA...HER SÖYLEDİĞİ ÇIKANZI KURBAN ÇARPSIN...

ABE UZATANZI ELCAAZINI BAKAYIM FALCAAZINA.

BAK BAKALIM MALA VURACAZ MI?

BU YÖRENİN EN İYİ FALCISIDIR VALLA... HER SÖYLEDİĞİ ÇIKANZI KURBAN ÇA.... HASTİİR...DEJAVU...AYNI ŞEYİ İKİ KERE YAŞADIK...MATRİXTE BİR ŞEYİ DEĞİŞTİRDİLER TUZAĞA DÜŞENZİ...

YOK LAN BULGAR SIDI ZIPLAMA YAPIYO ONDANDIR.

ALOO MORFEUS NEREYE KAYBOLDUN LAN MORFİİ!..

ULAN HAİN SAYPIR MORFİYİ SEN İSPİYONLADIN DİMİ... ŞUNU G.TÜNE TAKANZI DE MATRİXTE İBNE OLARAK HAYATINI SÜRDÜR ARTIK...

VALLA BEN BİŞİ YAPMADIM AAY...

LAK!

MORFEUS ELLERİNDE ONU KONUŞTURUP, ŞİFREYİ ÖĞRENİRLERSE YAN BAŞARIZ/ FİŞİNİ ÇEKENZİ BAŞKA ÇAREMİZ YOK!

DUR! GERİ DÖNÜP ONU KURTARICAM.

BEN DE GELENZİ.

TRİNİTİ YAVRUM BIRAK ŞİMDİ DUVARDA YÜRÜMEYİ...DAHA ÇATIYA ÇIKICAZ BİR SÜRÜ İŞİMİZ VAR...

DUMP!

ISKA!..

HOOP!

HOOP

HOOP

TIRISKA

DAN

DAN...

DAN

DAN

DAN

VAY İPNE... DANSÖZ GİBİ KIVIRIP KURŞUNLARDAN SIYIRIYO.

TPOV

TPOV

TPOV

TPOV!

TİNK!

HİA BU KADAR HIZLISINI GÖRMEMİŞTİM SÜPEE...

DAN!

TAC DİZ!

TANK... ALO...HELİKOPTER UÇUŞ PROGRAMI YÜKLE ÇABUK BU ARADA BUNU NASIL YAPTIN ONLAR KADAR HIZLIYDIN...

YETERİNCE DİİLDİM...UÇU FENA YANIYO!

RATATATATATATA

İŞTE BU KAFTALAR MORFİ VE AJANLAR ALIN BAKALIM...

AAH!.. AYAĞIM...

YULI

YANAŞ BİRAZ MONAKOYİİM... SAKAT AYAKLA NASI ATLIYANZI ORAYA KADAR.
ZIPLA SEN...YAPARIZ BİŞİ...

GEL BAKALIM BABANIN KUCAĞINA. HOOOP!..
MARILYN MANSON

DİKKATLİ ATEŞ ETSENE LAN AYI AYAAMDAN VURDUN BENİ!
KONUŞMA LAN DÜÜÜK...HAYATINI KURTARDIK DAHA NE İSTİYON... BIRAKIRIM BAK AŞŞA...
KÜT..
BABAYI BIRAKIRSIN.
ÖYLE MİZ..

AL O ZAMAN!
ULAN!

KAÇAMIYACAKSINIZ.
DAN
DAN DAN
DAN!
İSABET ALDIK... DÜŞÜYORUUZ...

Triniiiiii!..
ZDANK!
NEO!..

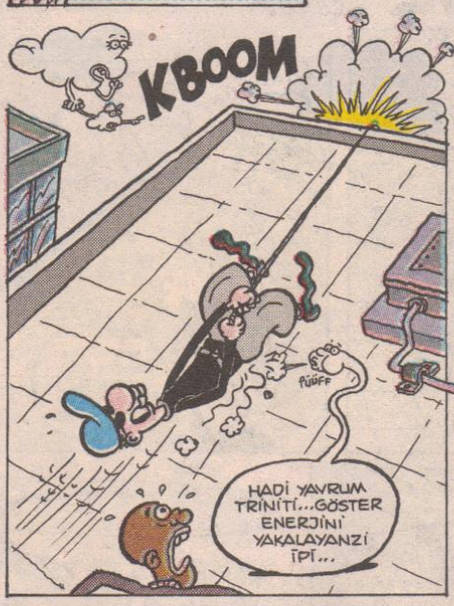
KBOOM
FÜÜFF
HADİ YAVRUM TRİNİTİ...GÖSTER ENERJİNİ YAKALAYANZI İPİ...

AKSİYON OLSUN TAŞTAN OLSUN!

ŞUNA TUTUN TRİNİTİ YUKARI ÇEKİCEM SENİ!

AŞŞADA DANIŞMADA TELEFON VARDIR. AJANLAR GELMEDEN UZAYALIM BURDAN...
HATİ ACELE EDENZİ.

HADİ BAKALIM MORFİ KAPTAN SENSİN ÖNDEN BUYURANZI...
HERİLD YANİ.

Bİ YERE GİDEMEZSİNİZ!
ŞİT!

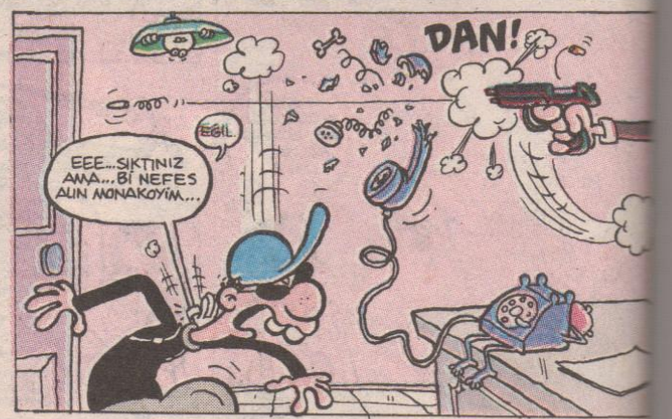
DAN!
EĞİL
EEE...SIKTINIZ AMA...Bİ NEFES ALIN MONAKOYİM...

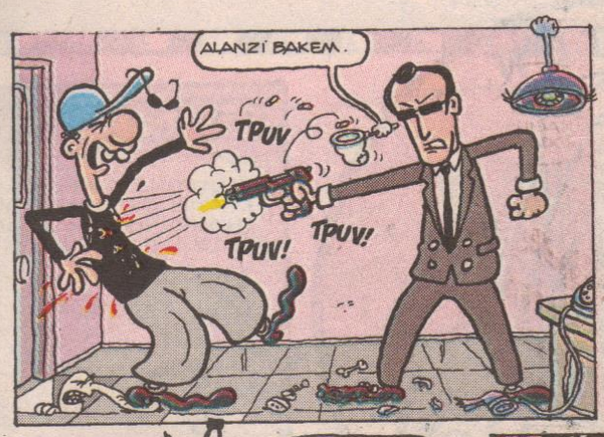
ALANZI BAKEM.
TPUV
TPUV!
TPUV!

GÜLE GÜLE MISTIR FISTAN...

ANEEEY... GETTI...DAĞ GIBIN NEO GETTI... ÜÜÜ!..
?

HAYIIR... OLAMAZ... ÖLMÜŞ OLAMAZSIN...UYAN NEO...UYANANZI HADI UYAN!..
ŞIMDI SENI UYANDIRANZI BEN.

AHA... OLDU İŞTE!

PIT!..

HEY!.. AJAN BOZUNTULARI!
NEA?
HA
HÖ!

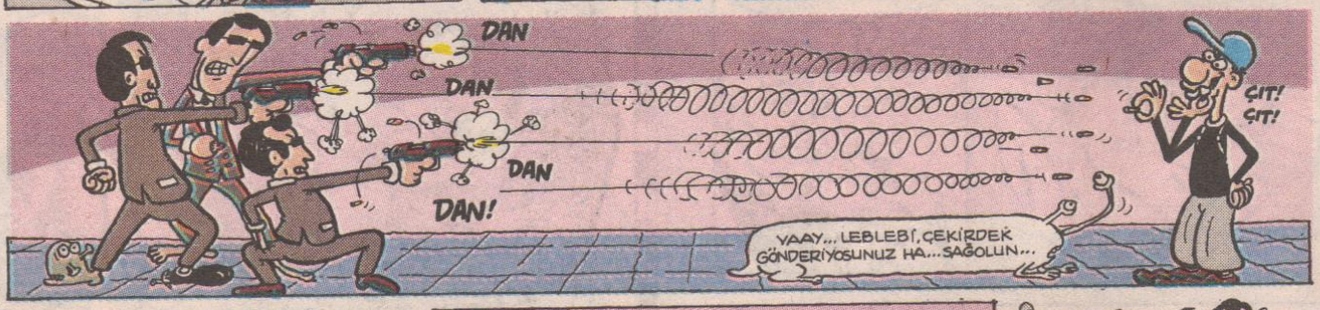
DAN
DAN
DAN
DAN!
ÇIT! ÇIT!
YAAY... LEBLEBI, ÇEKIRDEK GÖNDERIYOSUNUZ HA... SAĞOLUN...

KAÇANZI GÖTÜ KURTARANZI...

AMANDA LIIIR...
NEREYE KAÇIYONUZ LAN MIKROÇIPLER!..

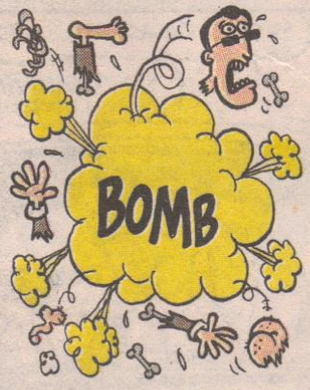
BOMB

BILIYODUM...BILIYODUM SEN ÖLMEZSIN... SEN SEÇILMIŞ KIŞISIN...
DOĞRU GÜZELIM... SEN DE BIRAZDAN SITILMIŞ KIŞI OLACAKSIN...
YA...

ÇABUK BANA KAMASUTRA TEKNIKLERINI YÜKLE CORCI!..
AYIPSIN HEMEN...

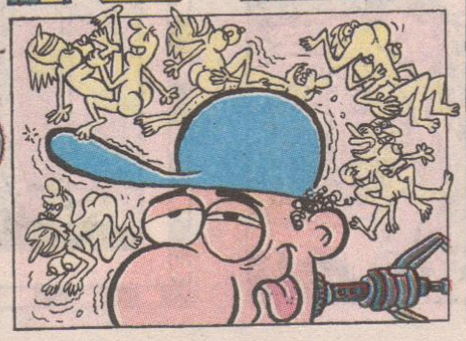

ULAN KIYAK İŞMIŞ ŞU MATRIX... MAKINA SANA POZISYON YÜKLÜYO SEN DE MANITAYA GERI YÜKLÜYOSUN... OH...DAS...
BITENZI...

CENGİZ ÜSTÜN

TİBİL ENFEKSİYON

custum@lombak.com

BAHTSIZ BEDEVİ

ALİCAN KIRMIZI

Bu köşeye adını veren meşhur bir söz var hani... "Bahtsız Bedeviyi çölde kutup ayısı zikermiş" diye... Bu sözü derinlemesine analiz edecek acaba çölde kutup ayısı tarafından düdüklenen bedevi gerçekten bahtsız mıdır?.. Yoksa esasında kutup ikliminde yaşayabilen kutup ayısının çöle düşmesi mi talihsizliktir?.. Ayrıca, bedevinin çölde olası bir düdüklenme vakasına göz atacak olursak, biyolojik olarak penisi çok büyük olmayan ayı tarafından gerçekleşmesi penisi kol gibi olan bir deve tarafından olmasından iyidir. *(Darıca Hayvanat Bahçesi'nde görmüştüm...)* Kısaca bu sözde asıl talihsiz olan bedevi değil, kutup ayısıdır bence... Ama ben bu saptamayı bu ay yapabildiğim için köşenin adını maalesef Kutup Ayısı olarak değiştirmeyeceğim...

(((Yıllar önce bafilemek istediğim bir manita vardı... Flört ediyorduk ama manita bir türlü vermiyordu. Sonunda birgün aradığım fırsat doğdu... Bir arkadaşın evinde parti var. Manitayı orda kesin bafiliyecem, kararlıyım... Bunu gerçekleştirmeyi şansa bırakmamak için azdırıcı haplardan buldum... Gecenin ilerleyen saatlerinde ilaçtan içkisine birkaç tane attığım manita gevşemeye başlamıştı... Fakat o ne anuna koyyim?.. Bir telefon, dedem kalp krizi geçirmiş. Araba da bende olduğu için gitmem gerekiyor. Mecburen manitayı orada o şekilde bırakıp, gittim. Neyse dedemi kurtardık ama manitayı kaybettik sevgili okurlar. Çünkü ben evden gittikten sonra azmış olan manita evdeki herkese vermiş...

(((Bir gün bir arkadaşın (Bu arada ismi de İzzet'tir bu ipnenin...) doğumgününü kutluyoruz... Makara kukara derken doğumgünü pastası geldi... Moda ya, lavuk ta öyle yaptırmış. Yuvarlak pastanın üzerinde artistik bir fotoğrafı basılı... Mumlara üflendi, pasta kesildi. Ve dağıtılıyor. Bana gele gele neresi geldi iyi mi?.. Lavuk İzzet'in fotoğrafının bıyık kısmı... E tabii ki tiskinip, yiyemedim...

(((Birkaç yıl önce arkadaşlarla benim arabaya atlayıp Şile'ye denize girmeye gitmiştik. Arkadaşlardan teki yüzme bilmediğinden dolayı boğulmasın diye arabanın iç lastiğini çıkartıp verdik... Sonra ne oldu?.. Allahın salağı tabii ki kaçırdı elinden şambreli açığa... O sıcakta kumsaldan Şile'ye yürüüü, şambreli buuul, getiiiir, taaak... Keşke o ipne boğulsaydı daha pratik olurdu ya... neyse...

(((Bir aralar deli gibi her yerde Massive Attack'ın Indian Wind isimli cd'sini arıyordum. Yok anasını satayım... Hiçbir müzikmarkette, korsanda yok... Tam umudu kestiğim bir anda bindiğim bir taksinin aynasında ne cd'si asılı dersiniz?.. Massive Attack'ın Indian Wind'i... Denyodan hemen istedim cd'yi ama yok... Vermiyor. O zamanın parasıyla cebimdeki tüm parayı yani yirmi milyonu yalvararak teklif ettim ineğe yine de vermemişti... Hatırası varmış... Ulan Türkiye'de bulunmayan bir cd'nin, ne hatırası olur anasını satayım anlamadım ki?..

(((Bir dönem Banu isminde bir manitaya acayip aşığım. Öküz gibi seviyorum onu hoca... Karar verdim onun ismini koluma dövme yaptıracam... Dövmeciye gittim, yaptırıyorum harbiden de... Tam o sırada cep çaldı arayan Nesrin... **"Alican ben Banu. Senden ayrılmaya karar verdim, hoşça kal..."** demesin mi lavuk karı!.. Lan dur demeye kalmadı, telefonu kapattı. Keriz gibi dövmeyi yaptırmış olduk biz... *(Dövme hala kolumdadır... Sadece üzerine "Kevaşe" kelimesini eklettim...)*

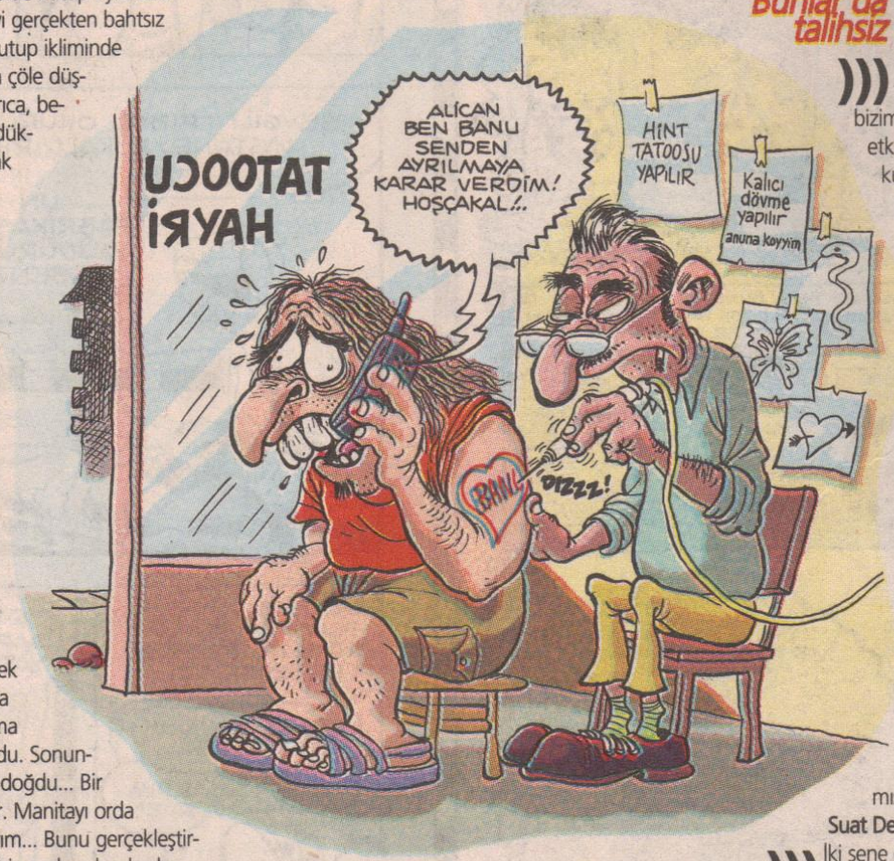

Bunlar da talihsiz okurlarım...

))) Bizim karşı komşunun televizyon kumandası bizim evdeki televizyonu da etkiliyor... Komşu uzaktan kumandanın düğmesini basıp, hangi kanalı seçerse biz de mecburen o kanalı izliyoruz kısa bir süre... Sonra kendi kumandamızla istediğimiz kanala dönüyoruz. Ama bizim kumanda onun televizyonunu etkilemiyor nedense...

Nesteren Kıdemli / Bursa

))) Hiç unutmam oruçluyken Magnum almıştım sokakta... Sonra oruçlu olduğumu hatırlayınca (paketini de açmış bulundum...) sokakta oynayan bi velede vermek zorunda kalmıştım...

Suat Deveci / Eskişehir

))) İki sene önce camide teravih namazındayken eğildiğimde, Karaköy iskelesinden fantezi amaçlı olarak aldığım biri kırmızı diğeri siyah olan prezervatifler gömlek cebimden önüme pat diye düşmüş şak diye rezil olmuştum...

Canan Güler / İstanbul

TOP CANAVARI

O gün Top canavarı, Sinop'un eski adıyla Helaldı, yeni adıyla Güzelkent olan hakikaten de güzel bir kentinde annesinden babasından dahi daha çok sevdiği deniz topuyla deniz de oynuyordu.....

♪ TEK SABIKAMIII BEN AŞKTAN YEDİM! BENİ GÜNAHSIIZ YERE ASTILAR!.. KATİLİMİ KİMSELEER BULUP GELMEDİ..♪

Fakat nereden bile bilirdi ki; sinsi bir rüzgarın aniden eseceğini?!..

HA?! LAN!..

LAN!

Ukuruvereceğini topcağızını açık denize doğru!.. Nereden bilebilirdi ki; O anda yüzmeyi bilmediğini unutacağını ve telaşla gideceğini topunun peşinden?!..

HA?! LAN?!..

EHEHEHE! HEYT BABALAR BEE!.. "HAYATA DÖNÜŞ OPERASYONU DİYE İŞTE BUNA DENİR!.. VALLAHİ 13 METRE DİPTEN ÇIKARDIM SENİ KULAKLARIM NASIL ZONKLUYO BİLİYO MUSUN SEN?.. VURGUN YİYODUM AZ KALSIN!..

AABİ İNANMIYORUM YAA!.. SEN BENİM RESMEN HAYATIMI KURTARDIN!.. ÜSTELİK BİR KURBAĞA OLDUĞUM HALDE! ÜSTELİK VURGUN YEME PAHASINA!..

Fakat!.. CİYAAK TOPUM! TOPUM NERDE LAN .ROSPU ÇOCUĞU?!

-İŞTE BURDA!.. NEREDEYSE BİR KİLOMETRE YÜZDÜM ALMIŞ BAŞINI GİDİYORDU VALLAHİ!..
-HA?!.. ULAN SEN NE ULU BİR ZATMIŞSIN YAA?! KALDI MI ABİ BU DEVİRDE SENİN GİBİ İNSANLAR?! BENİM HAYATIMI KURTARDIĞIN YETMEZMİŞ GİBİ... HAYY MINA KOYİİM BİR DE KÜFÜR ETTİM SANA ULAN NASIL UTANDIM ŞİMDİ BİLİYO MUSUN?!..

E TABİİ ANNEMİN KUSURUYLA DALGA GEÇMEN BENİ BİRAZ ÜZDÜ ÜZMEDİ DEĞİL!..

HA? LAN?!.. NE DİYOSUN LAN SEN?!..

AYOL NE DİYCEM ANLA İŞTE!..... AMA N'OLUCAK Kİ BEN DE TOPUM ZATEN YAKIŞIKLI!..

OOFF ÇOK FENAYMIŞ!..

-A-AA?!.. AYOL NEREYE KAÇIYOSUN ÖYLE **TOP CANAVARI** DEĞİL MİSİN SEN?..
-BACIM SEN YANLIŞ ANLAMIŞSIN AMA OLAYI!.. G.TÜNDEN ANLAMIŞSIN AFEDERSİN!..

-A-AA?!.. NE O ÖYLE G.T, MÖT AYIPÇI AYIPÇI KELİMELER?! BİŞEY Mİ İMA ETMEYE ÇALIŞIYOSUN YOKSA HINZIR SENİ?!

-HA?! HAYDAA!..

İLK BAŞTA HALK KAHRAMANI GİBİ GELMİŞTİN GÖZÜME BİR DE ŞU SÖYLEDİKLERİNE BAK ABLA AMA YAA!.. HADİ GİT AKŞAM AKŞAM!..

AYOL TIKLAT BİR KAÇ KERE DE ÖYLE GİDİYİM!

Bitti-

alpay@lombak.com

Yüksek gerilimli çılgın bir komedi...
BİRLİKTE ATAN İKİ KÜÇÇÜK YÜREK LALALALALA...

TUĞÇE

BAYAN: ANDAÇ GÜRSOY
andacgursoy@yahoo.com

Öyle bir kadın düşünün ki ömrünü aşka adamış, bu yola baş koymuş olsun... Çalkantılı bir aşkın kucağında kalbinin kapılarını ardına kadar açmış bu kadın aynı zaman da kendisini de bir aşk tutsağı olmaktan kurtarabilecek miydi acaba? Dolu dizgin aşkların kadını Tuğçe Arsever yine kalp atışlarını hızlandıracak bir heyecan fırtınası ile sizlerle...

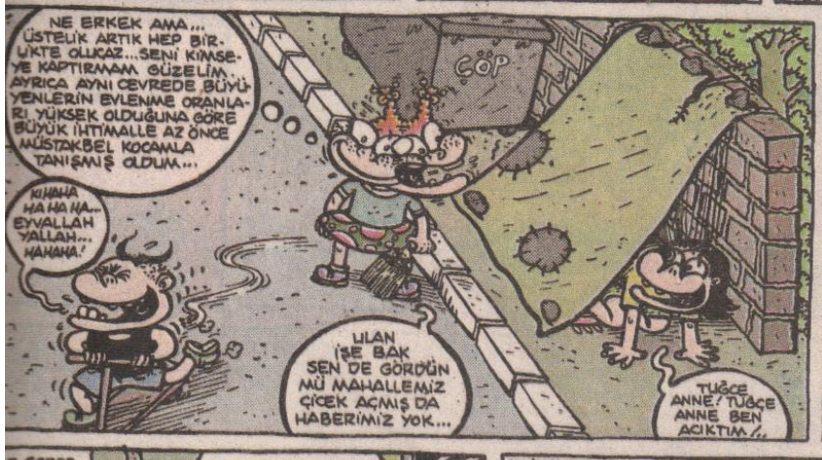

Az sonra...

TOP BANA AİT OLDUĞUNA GÖRE KİMLERİN OYNIYCAĞINI BEN SEÇİCEM TAMAM MI... SEN! SEN! SEN!..

ŞEY BAKAR MISIN BİR DAKKA!..

HA!

Ş... ŞEY PE... PE PENDE SİZİNLE OYNAYABİLİR MİYİM, DİYECEKTİM DE...

SEN Mİ BİZİMLE OYNIYCAKSIN? SİZ DE DUYDUNUZ MU ARKADAŞLAR BİZİMLE OYNAMAK İSTİYORMUŞ?..

EVET...

#BU ARADA HALE BAK. GÜZEL KADINLAR AYNAYA BAKAR, GÜZEL VE AKILLI KADINLAR TELEVİZYONA SEN YANNIŞ YERE BAKMIŞIN HERALDE... HOHAHAHAHA...

#CNBE'nin sloganı...

AYRICA SEN BİZİMLE OYNAYAMAZSIN! SEN BİZİMLE GELME, BURDA KAL!.. PİSSS!..

AVV!..

HA HA HA HA HA HA!

Daha sonraki günler...

SELVİ BOYLUM GELİYOR BAK BİR GÜL
ELBET SEVGİLİM OLACAK

NAAA!

Başka bi gün...

AH KIZIM AH. AŞK ÖYLE BİR MUAMMA Kİ PİSLİĞİN TEKİ AMA CİGERİM ERİYO, ÖYLE BİR ÇEKİM VAR KI ARAMIZDA...

ŞŞŞŞT!.. BAKSANA BİR DAKKA!

EVET SANA DEDİM... N'OLUCAK?. NE BAKIYOSUN ÖYLE MAVAL MAVAL AŞIK MISIN NESİN YARDIM ET DE ŞU YOKUŞU ÇIKALIM HADİ!

HA!.. NE? BANA MI DEDİN CANIM...

GEÇEN SEFER BENİ ÖYLE İTİNCE BEN DE KÜSTÜK SANMIŞTIM... HAY ALLAH YANILGI İŞTE... HAHAHA!.. HANİ ŞİMDİ SENİ BÖYLE İTİYORUM YA... YANİ SANA DOKUNUYORUM YA. BEN DE SANA ÇOK DOKUNURSAM BELKİ SEN DE BENİM OLURSUN HA? NE DERSİN?..

BAKALIM NE KADAR DAYANIKLISIN AVRUPA REKORUNU KIRARSAN SENİNLE EVLENİRİM BİLE!

KAH KAH! SAHİ Mİ EVLENİR MİSİN? AYH!..

FAŞİSTSİN MAŞİSTSİN AMA ALTIN GİBİ KALBİN VAR BENCE... BENİ DE SEVİYOSUN BENCE TERS PİSİKOLOCİ KURUYOSUN BENCE. YANİ BENİ SEVDİĞİN HALDE SEVMİYO GİBİ KONUŞUYOSUN...

NE PİSİKOLOCİSİ BE KIZIM, OLGUNLAŞ BİRAZ... OOL-GUNLAŞ... SEVMİYORUM SENİ, SEV-MİYOR-UM!..

SANMAM.

PEKİ ŞİMDİK ÖYLE OLSUN... SEN HALA ÖYLE DE... HEM DE SAOL İLİŞKİLERİME KADAR OLGUNLAŞTIM İNAN. PEKİ YİNE GÖRÜŞECEK MİYİZ?

BU KADAR GEVEZELİK YETER. HAYDİ EYVALLAH!..

HOŞCAKAL... ARAMIZDAKİ HERŞEY BİTTİ Mİ ŞİMDİ YANİ?..

YEHUUUUU

Bir kaç gün sonra hamamda...

YAA ANNE YA, BENİ KADINLAR HAMAMINA NİYE GETİRDİN YAA.. BEN EVE GİTCEM BIRAK YA!..

MAHALLEDE SULAR KESİK OĞLUM, BİR KAÇ KESE ATALIM GİDİCEZ ZATEN. HUYSUZLUK ETME İŞTE. BİR DUR UĞRAŞTIRMA BENİ.

YAAA... YA BİRİ GÖRÜRSE REZİL OLURUM ÇABUK OL! N'OLUR YAA!..

BİŞEY OLMAZ KİMSE GÖRMEZ BURDA SENİ... ÜZME KENDİNİ OĞLUM...

AY BİR DAKKA TATLIM ŞURDAN HAMAMCI KADINDAN BİŞEY ALIP HEMEN GELİYORUM...

GİTMEEE!.. GİTMEE DEDİM ANNE GİTMEE!..

TELAŞ ETME EVLADIM ŞİMDİ GELİCEM. GÖZÜNÜ SAKIN AÇMA TAMAM MI TATLIM...

İki dakka sonra...

VAY VAY VAAYY... KİMLERİ GÖRÜYORUZ... BENİ SEVMEYENE DE BAK! HANİ BENİ SEVMİYODUN YALANCI!. HER YERE PEŞİMDEN GELMEYİ DE İHMAL ETMİYOSUN AMA... BENDEN AYRI KALMAYA DAYANAMADIN DİMİ?. HAHAHA!..

ANNEMLE GELDİK BİZ... SANA GELMEDİK BİZ!.. GİT BURDAN GİT!..

ANNEN Mİ, HANİ, HANİ? SENDEN BAŞKA KİMSE GÖREMİYORUM BEN BURDA. KANDIRIYOMUSUN YOKSA BENİ... YA DA, AY KIZ YOKSA GERÇEK Mİ ANNENE GÖSTERMEYE Mİ GELDİN BENİ... AY ANNEM ÇAĞIRIYO GİTMEM LAZIM. BU ARADA SENİN TEŞKİLATTA HİÇ FENA DİLMİŞ...

AH BIRAK PİPİMİ ANNEM GELİCEK ŞİNDİ. AH SENİ ELİME GEÇİRİRSEM GÖRÜRSÜN!..

TUĞCE!

Daha sonra...

ORDA BİR KIZ VARDI DİYORUM SANA, VARDI İŞTE! SENİN YÜZÜNDEN ALEME REZİL OLDUM İŞTE... ÜHÜÜÜ!..

ÜHÜÜÜ ARKADAŞIM DİL O BENİM!..

BEN KIZ GÖRMEDİM EVLADIM. VALLA İSTEYEREK YAPMADIM, SUS EVLADIM VALLA İÇİMİ ÜZÜYORSUN BİLEREK Mİ YAPTIM SANKİ. ARKADAŞINA RASTLIYCANI NERDEN BİLİYİM...

DOĞRU AŞKMISIN BENİM... VAY BE KADERİNİ YİYİM DÜNYA HAKKATEN DE KÜÇÜK MÜŞÜN MEĞER ŞÖHRET TEĞZENİN BEŞ OĞLANA BEDEL YAVRUSU SENMİŞİN MEĞER. HELAL OLSUN SANA!..

Bir hafta sonra... Bir gün...

AAH AH AKSİSİN, NALETSİN AMA ERKEĞİMSİN... ŞÖHRET TEĞZENİN GÜLÜ... EMİNİM O DA ÖZLEM ATEŞİYLE BURAM BURAM YANIYORDUR BENİM GİBİ... ULAŞMANI BEKLİYORDUR HARARETLE. İYİYSE NE DURUYORUM.

ALOCUM BEN GÖLGEYE KAÇTIM!

NERDEYDİ ŞU ŞÖHRET TEĞZENİN NUMARASIIII... HAH ŞU YENİ YAZILMIŞ GİBİ DURUYO * DENEYELİM BAKALIM...

* Tuğçe hanım okuma yazma bilmiyor.

ALO KİMSİNİZ SEN, NERDEN ARIYOSUN NEDEN ARADIN?

EEEE... ALOCUM AŞKIM BE.. BE... BENİM... SENSİN DEMEK ÇOK ŞEYETMİŞTİM DE BİR ARAYIP HASRET GİDERİYİM DEMİŞTİM.

Daha sonraki saatlerde muhabbet iyice ilerler...

AYH... ALOCUM G.TÜME KARINCA KAÇTI DA!..

AMA ALOCUM BAK NE DİYCEM.

BİR DAA ARAMA BU EVİ!

ALÜLAR GİRSİN G.TÜNE!

AY ALOCUM TELEVİZYONA NE ÇIKTI BİLİYOR MUSUN?..

Bi saat sonra...

AY KİMSE CEVAP VERMİYO SESİMİ BEĞENMEDİLER HERHALDE...

ORDA DİYORUM SANA ORDA!..

Daha sonraki gün...

GİY ŞUNU EVLADIM HADİ UĞRAŞTIRMA BENİ, PATLATICAM ŞİMDİ BİR TANE, BAK ÇOK GÜZEL YEMEKLER VAR ORDA... KARDEŞLER DE VAR ORDA OYNARSINIZ...

KADINLAR GÜNÜNE FELAN GİTMEM BEN!..

AAAAA... HOŞGELDİNİZ... HERKES GELDİ BİZ DE SİZİ BEKLİYODUK...

TOLGACIĞIM BU CİCİ KARDEŞİN ADI TUĞCE!..

Bİ... Bİ... BİZ ONNARI TANIYO MUYUZ?..

BİS ASLINDA ÖNCEDEN KENDİSİYLE İSMEN DİL AMA SİMAYEN TANIŞIYORUZ ZATEN SICAK BİR İLİŞKİMİZ VAR... MERABA EVİMİZE ŞEREF VERDİN, DEMEK DEMEK ADIN TOLGA... ÇEKETİNİ ALİYİM TOLGACIIM...

UMMHH... ŞENİN BAKTAN YÜZÜNÜ GÖRMEK UĞRUNA DA OLSA YEMEKLER HAKKATEN GÜZELMİŞ.. GNAM, GUP!..

DOLMALARDAN DA YE YİĞİDİM, HAM YAP BAKIYİM... BU ARADA ODAMI GÖRMEK İSTER MİSİN? YANİ... OYUN OYN...

GÖRELİM ANASINI SATIYIM.

Az sonra...

İŞTE BENİM DÜNYAM, HERŞEY KENDİ ELLERİMLE DİZAYN EDİLMİŞ OLUP, COŞKULU YAPIMI YANSITIYOR...

BURASI MI ODANI NE BİÇİM EŞYALARIN VAR, HEP KIZ EŞYASI... BIRAK ŞİMDİ DÜNYAYI MÜNYAYI, İP VAR MI İP?..

EH ARTIK BAŞBAŞA KALDIĞIMIZA GÖRE AÇILABİLİRSİN BANA. SEVEN KALBİ KALBİ İSTESENDE SUSTURAMAZSIN ZATEN... HEM TAHMİN EDEBİLİYORUM DUYGULARINA YENİK DÜŞMEK SENİN İÇİN HAYATTA BAŞINA GELEBİLECEK EN KÖTÜ ŞEY...

ŞU KIZ ÇOCUKLARI NE AÇAYİP OLUYOLAR AMMA KONUŞUYONUZ...

HA! NE?

BANA BÖYLE BİR SÖYLEMDE BULUNMA, BEN BURDA HAYAT ADINA PAYLAŞIM ADINA BİRŞEYLER YAPMAK İSTİYORUM... İKİMİZ ARASINDA YENİ BİR PLATFORM KURMAYA ÇALIŞIYORUM...

*Seni sevmemek mümkün mü, seni sevmeyen ölsün (laf attım...)

Bir an sonra...Olay mahalli, Tuğçelerin evi...

BIRAK BUNLARI BEN KIZLARLA OYNAMAM DIYORUM KIZIM... BENIM HEMEN GITMEM LAZIM BURDAN!.. IYI KI BIŞEY ISTEDIK YARIM SAATTIR VERMEDIN BE KIZIM.! IP NERDE DEDIM IP?!

KOLI BANDI VAR OLUR MU ?..

SIKI SIKI SAR, HAH ÖYLE!..

ŞIMDI ELIMI BIRAKIYORUM BEN INDIKÇE YAVAŞ YAVAŞ BANDI AÇ TAMAM MI?..

TAMAM AŞKIM!..

CATI!

Bir hafta sonra devlet hastanesi.

ÜHÜ... GÜL GIBI YAVRUM GÖZÜMÜN ÖNÜNDE ERIYIP GIDIYO...

KUH! KUH!

dit dit

Daha sonra geceyarısı 3.ºº civarları...

UYAN AŞKIM UYAN, BENI DUYDUĞUNU BILIYORUM... AŞKINI ITIRAF ETMEK IÇIN FAZLA VAKTIN KALMADI... BENI SEVDIĞINI SÖYLE BANA!..

dıt dıt

Tam o anda...

BEN ÖYLE BI B.K YEMEDIM!..

DIT DIT DIT DIT

BIS..BIS... SENINLE ÇOK GÜZEL PAYLAŞTIK, ONLARIN ZERRECE ANLAMI YOK MUYDU...

Kuhuh dıt

AMA BEN IKIMIZIN ADINA DA BU B.KLU DOYASIYA YEDIM SEVGILIM... SEVGISIZ BU DÜNYADA YAŞAMANIN NE MANASI VAR. BELKI FARKINDA DIILSIN AMA ÇOK ACI ÇEKTIĞINE EMINIM... BU IZDIRABINA SON VERMEK ÇOK ZOR OLSADA YAPMAK ZORUNDAYIM. ÜHÜÜ!

DIK IIIT

EVLADIM... GÜL KOKULUM... YAVRUM...

TOLGA'NIN HELV...HELVASI ÇOK GÜZEL OLMUŞ... FIRK...III...NE'LI?..

UMH...

COP COP

Sonraki günler...

Acımasız geçer...

OYYY KIYMETINI BILEMEDIM... ÖMRÜMÜN SONUNA KADAR SANA SADIK KALICAM. ELIME SENIN ELINDEN AYRI BI ERKEK ELI DEĞMIYCEK... ÜHÜÜÜ...

TOLGA AŞIFTE RUHUNA EL FATIHA

244

Aynı gün akşam üzeri...

AY FERIHACIM, SEN MISIN SAHI BU... NE KADAR DEĞIŞMISSIN BÖYLE!.. KAÇ SENE GEÇTI GÖRÜŞMEYELI SEN SÖYLE... KIM BU GÜZELLER GÜZELI SENIN MI?..

YAŞLANDIK VALLA. BU IKI NUMARA. BI DE BÜYÜK VAR SEN DE ÇOCUK YOK MU?..

BIZ GEÇ ÇOCUK YAPTIK. BU DA BIZIM DELIKANLI BAK OĞLUM. BU ARKADAŞIMIN KIZI TUĞÇE...

SELAM KARDEŞ... SENINLE TANIŞMAK NE GÜZEL, BERABER OYNAMAYA NE DERSIN?..

BANA NE!

BITTI...

tugce@lombak.com

andac@lombak.com

AĞIR GRİP

Ersin Karabulut

PEK SİMETRİK OLMASA DA SAĞDAN BAKINCA FENA DURMAZDI...İYİ DE KOKU ALIRDI.
...AMA MÜŞTERİLERİN ÖNÜNDE DÜŞÜP DE ONLARIN MİDELERİNİ BULANDIRMASINA İZİN VEREMEM...
BURNUM ÇÖP KUTUSUNDAKİ BOKLU TUVALET KAĞITLARININ KOKUSUNU ALABİLİR Mİ ACABA...
...BEN DE BURNUMU HERŞEYE SOKUYORUM CANIM. EHHEHEE!..
ESPRİ DE YAPIYORUZ BALIM AMA SİPARİŞLERİ DE UNUTTUK...AÇLIKTAN ÖLMÜŞ ADAMLAR. ÇOK AYIP OLDU.
...BU ARADA KULAK DA GİDİCİ GALİ... LAN?!
LAN KALÇAMI SAKLADIĞIM MASAYA MÜŞTERİ ALMIŞLAR!..VELETLER DE HEMEN BULMUŞ BENİM PAKETİ!..
LAN!
EW!
LA..
ORP!
GNAM GNAM!
İÇ KURLULARI RESMEN KIÇIMI YORLAR...ULAN MÜŞTERİ OLMANIZ BEN BİLİYORUM SİZE YAPACAĞIMI, AMA MÜŞTERİSİNİZ...
ALLAH!
...ULAN ŞİMDİ MÜŞTERİLERİN ÖNÜNDE OLACAK İŞ MİYDİ BU!..
OĞLUM NE GEZİNİYOSUN AYAK ALTINDA!..AL DA ŞU SÜTLACI 12. MASAYA GÖTÜR! KOŞ!.. BEKLİYO LAN ADAM!..
HA İŞTE KULAK DA GİTTİ...
CIRT!
CART
BEKLİYO MU?!
MÜŞTERİ BEKLETİLİR Mİ YAA!.. NEREYDİ BU 12. MASA?.. HA ŞURASI...AKLIM KARIŞTI RESMEN BE!..
BUYRUN EFENDİM...
SAĞOL DELİKANLI
BAŞKA BİR ARZU... ARZ... A!..
HART
CORT!..

KIZIM BIRAK ÇABUK GARSON ABİNİN ELİNİ! AYIP BAK HADİ..BIRAK BIR...LLAN BRAK! BAK SÜTLACIN GELDİ! SÜTL ...
İŞTE ŞİMDİ REZİL OLDUM
IIIHH!..
...BİRADER KUSURA BAKMA. KEDİSİNİ... ŞEY... YANİ KEDİSİ ÖLDÜ DE...O YÜZDEN BÖYLE... AL ELİNİ...
SAĞLIK OLSUN ABİ... YANİ ÖNEMLİ DEĞİL DEMEK İSTİYORUM.
ZAMANE ÇOCUKLARI DA Bİ ACAİPLEŞTİLER ANASINI SATIYIM...
TEK ELLE SERVİS YAPMAK ZOR OLUCAK...AMA ÖĞRENİRİM, SORUN DEĞİL...
MUTFAĞA ŞU SİPARİŞLERİ VERİYİM BARI...
HIRRGH!
OĞLUM İÇERİSİ MÜŞTERİ KAYNIY SİZ ELLERİNİZ BOŞ OTURUYOSUNUZ NE RAHAT ADAMLARMIŞSINIZ BE
EHIEHEE! BÖYLE DÜNYA ÇOK ACAİP GÖZÜKÜYOMUŞ LAN...
NERDE BU DENYOLAR?
E BİSÜRÜ SİPARİŞ VAR BÜTÜN PERSONEL NEREYE KAYB...
HAKLISIN TABİİ...MÜŞTERİ BEKLETİLMEZ DE...DOLAPTA BT KALMAMIŞ...BİRAZDAN HAZIR OLUR...
...HAH!.. İŞTE ŞÖYLE!.. ALIN BIÇAKLARI ALETLERİ, BAŞLAYIN ÇALIŞMAYA!.. 5. MASADAN BİBLÇUK İSKENDER İSTİYOLAR! MÜŞTERİ BEKLETİLİR Mİ ?!.
HIK!
ACELE EDİN ACELE! MÜŞTERİYİ BEKLETİYORUZ!
TAK TAK TAK

UYKUSUZLUK

BAHADIR BARUTER

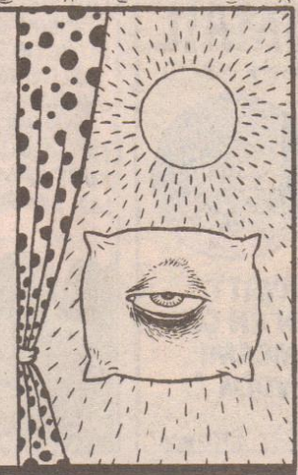

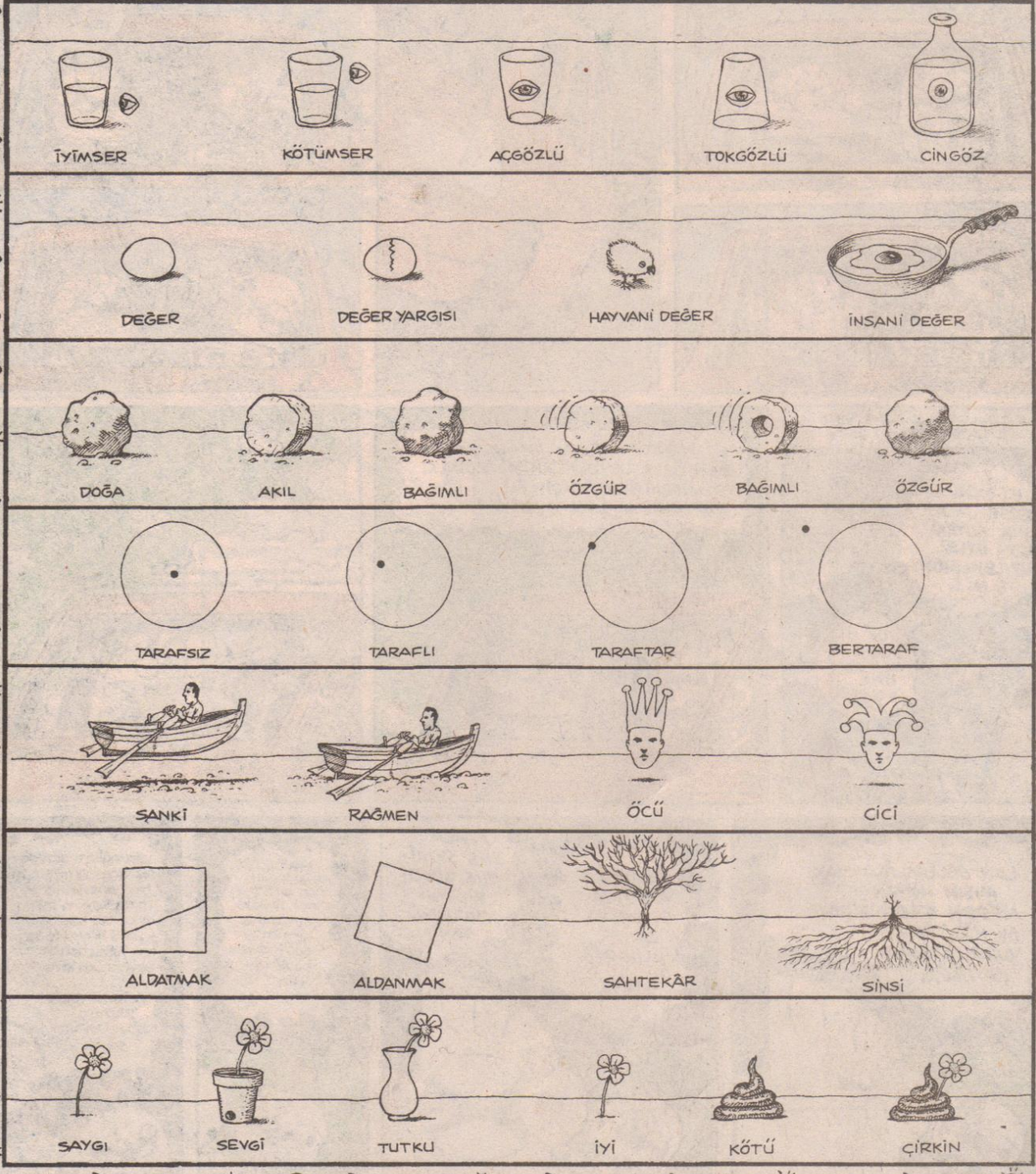

baruter@lombak.com

İSMAİL

(Hasta ruh...)

HAYATTA BEN EN ÇOK AMCAMI SEVDİM !..

ALPAY ERDEM

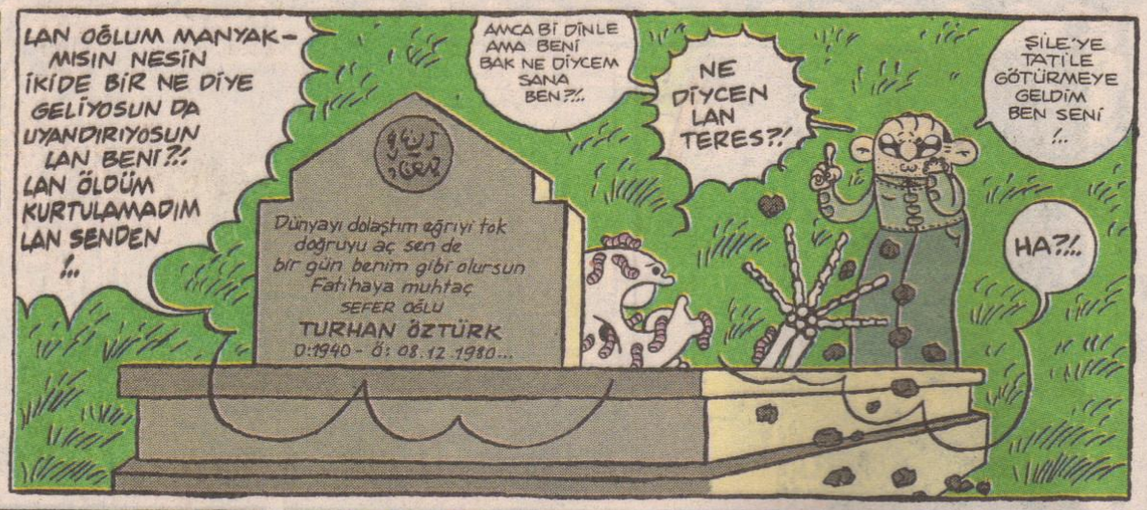

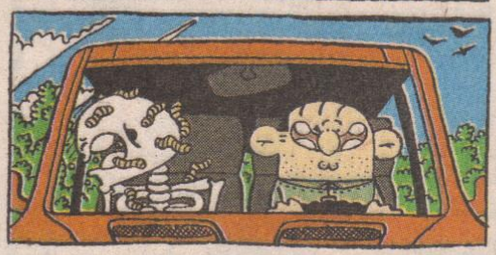

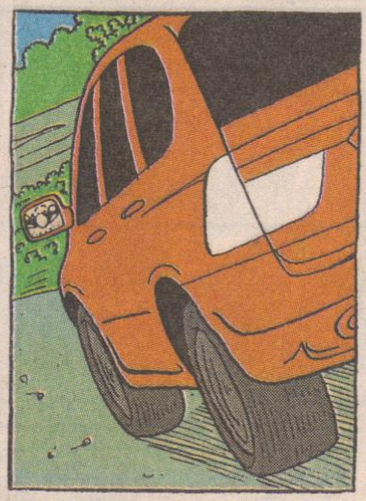

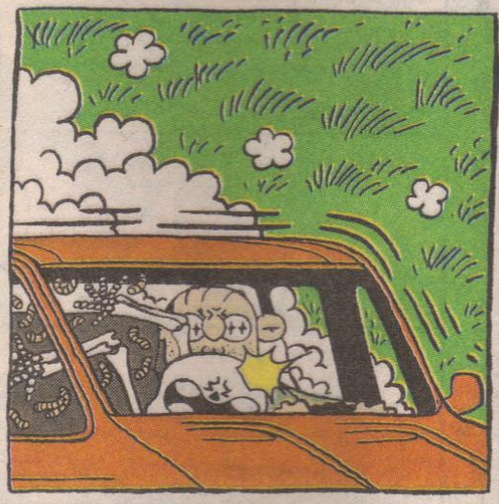

Varılır Şile'ye...

HA?!..

SICAK MI?!..

SICAKSA BEN DE GİRECEKTİM DE DENİZE!.. HEM SULU SULU, SICAK SICAK NE GÜZEL OLUR DEĞİL Mİ?!..

HA?!..

OLMAZ!.. VALLAHİ DE OLMAZ, BİLLAHİ DE OLMAZ. YEMİN EDİYORUM SİZE; DENİZ O KADAR SOĞUK Kİ, BELİMDEN AŞAĞISINI HİSSETMİYORUM!..

GİDİN BURDAN!.. HA?!..

İYİ GÜNLER BAYAN!..

A!.. AMCA!.. ....UYANDIN MI?!..

İYİ GÜNLER BAYAN DİLERSENİZ BEN SİZİN İÇİN DENİZİ ISITABİLİRİM!..

ZİRA ALEV ALEV YANIYORUM... Fakat!..

Vay bee demek ki; bayaa bi yaşlanmışız! Artık eskisi gibi beni görünce kucağıma durmuyor manitalar!..

EHEHE!.. AMCAMA BAK G.T OLDU!..EHEHE!..

LAN OĞLUM SEN DE KUNİL MİSİN NESİN, KIZ RESMEN SANA CİNSEL GÖNDERMELERLE İŞ KOYUYO; YOK "SULU SULU" DİYO, YOK "SICAK SICAK" DİYO, SEN YOK "SOĞUK" DİYOSUN, YOK "BELİMDEN AŞAĞISI TUTMUYO" DİYOSUN!..

AMCA NE ALAKASI VAR?!..

EVLİ BARKLI ADAMIM BEN!..

NEYSE, NEYSE!.. MANİTAYI KAÇIRDIK. BARI BİRAZ DENİZE GİRELİMDE ŞU TATİLİN TADINI ÇIKARALIM DEĞİL Mİ?!..

2

Saatler sonra...

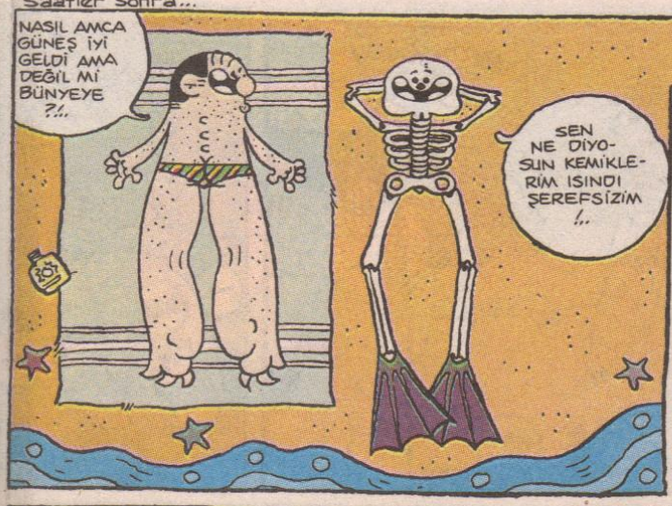

-Bi kaç saat daha takılırız burda böyle, akşama doğru da gider bi pansiyon kiralarız olur mu amca ?.
-Olur tabii aslan yeenim niçin olmayacakmış ?..

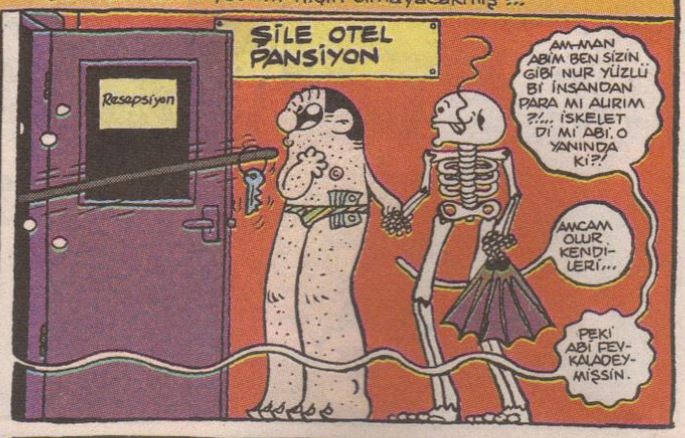

-Alırız fıstık gibi duşumuzu !..
-Alırız tabii aslan yeenim niçin almayacakmışız ?!...

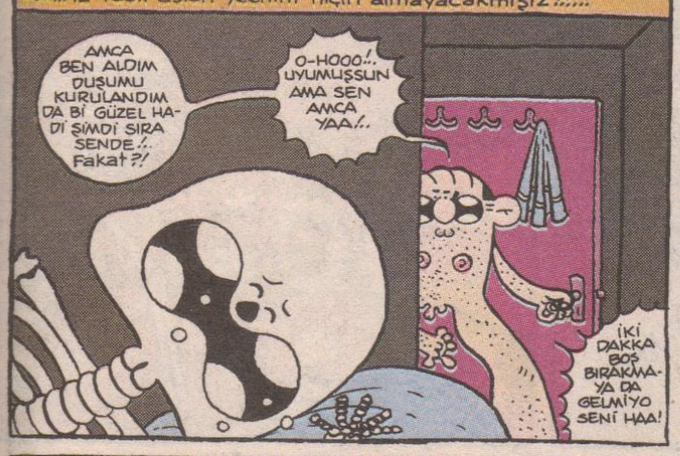

-Yeriz balkonda kızarmış pilicimizi afiyetle !..
-Yeriz tabii aslan yeenim niçin yemeyecekmişiz ?!..

Sonra çıkarız KAVALA TEPESİne ... ŞİLE FENERİ'nin ışıklarını seyrederiz bütün gece !. Döndükçe fenerin ışıkları bir hoş olur içimiz !.. İçeriz şarabımızı .....
.....Dökeriz kurtlarımızı be amca !..

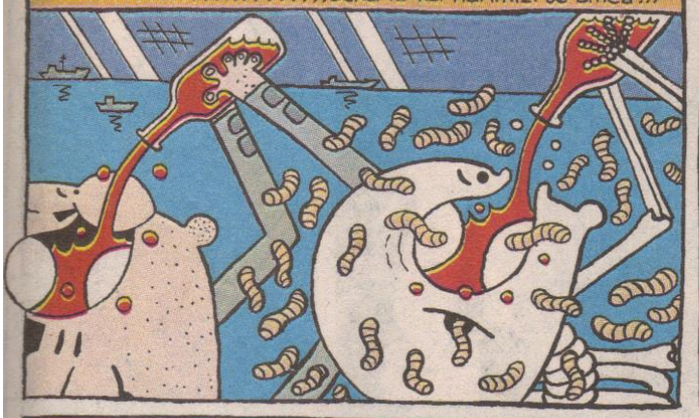

-Ben sana ŞİLE FENERİ'nin hikayesini felan anlatırım !..
Takılırız işte sabaha kadar !..
-SABAHA KADAR ?!.. Peki ne zaman uyuycam ben ayıptır sorması ipne ?!..

-Sonra da döneriz otelimize !..
-Uyuruz di mi artık ?!..
-Uyuruz tabii amca niçin uyumayacakmışız ?!..

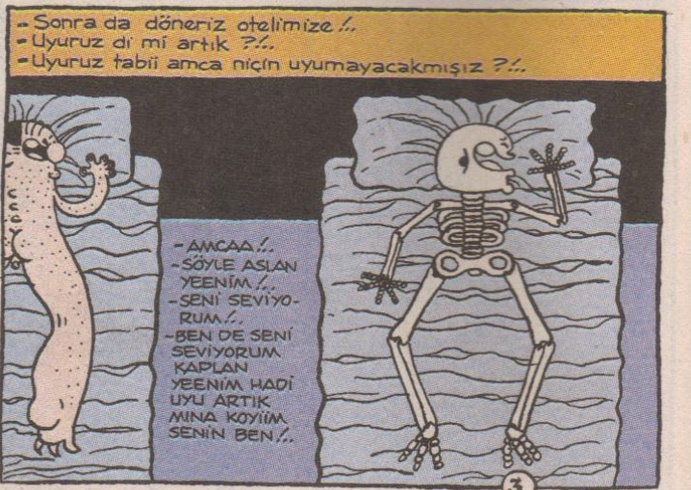

İsmail ve amcası yaklaşık iki gün kalırlar Şile'de.. İsmail için belki de en güzel iki günüydü hayatının.. Artık geri dönme vakti gelmiştir.. Fakat ?..

-İSMAİL OĞLUM NİYE DURDUN BASSANA GAZA!
-NASI BASIYİM AMCA YAA, NASI BASIYİM ?.. "BEN SENİ EVE GÖTÜRÜCEM" DİYORUM" SEN "YOK BEN MEZARLIĞA GİDİCEM" DİYOSUN.. BEN DAHA BU GAZA NASI BASIYİM ?..

TANRIM BEN BU GAZA DAHA NASI BASIYİM ?!

SENİN O KAHROLASI MEZARLIKTA DAHA FAZLA ÇÜRÜYÜP GİTMENE GÖNLÜM RAZI OLMUYOR ANLAMIYOR MUSUN ?..

FAKAT İSMAİL...

-...BENİM YÜZÜM HEP TOPRAĞA BAKIYOR! TOPRAĞA KARIŞMAK İSTİYORUM BEN..
-YAA BIRAK AMCA ALLAHAŞKINA YAA BIRAK.. KARIŞMIŞSIN İŞTE KARIŞACAĞIN KADAR DAHA NE KARIŞACAKSIN BIRAK.. TOPRAK YEMİŞ BİTİRMİŞ SENİ..

VÜCUDUNUN HER TARAFI BEATLES DÖVMELERİYLE DOLUYDU HANİ NERDE O DÖVMELER SORARIM SANA ?! HAA ?! HANİ NERDE O DÖVMELER HALA TOPRAK DİYORSUN BANA ?..

HA ?.. LAN ?..

HANİ NERDE O RÜZGARDA ASLAN YELESİ GİBİ SAVRULAN ALTIN SARISI SAÇLARIN ?! HANİ NERDE BAKTIN MI İNSANIN İÇİNE İÇİNE İŞLEYEN O DERİN YEŞİL GÖZLERİN ?!

HANİ NERDE O BENİM ÖNÜNDE DAĞLAR YARILAN AMCAM ?.. SAHİLDE MANİTA BİLE KAÇTI MINA KOYİİM HALA "TOPRAK" DİYO BANA...

-HANİ NERDE O BENİM DEV GİBİ YAKIŞIKLI AMCAM ?! HAA ?.. HANİ NERDE ?..
-BENİ EVİNE GÖTÜR İSMAİL..
-HA ?.. NE ?.... NE DEDİN SEN ?..
-"BENİ EVİNE GÖTÜR" DEDİM İSMAİL..

BENİ EVİNE GÖTÜR DEDİM İSMAİL, YALVARIRIM BENİ EVİNE GÖTÜR! BÖHÜAYVE ÜHÜEE!..

-BUNU GERÇEKTEN İSTİYO MUSUN AMCA ?..
-BÜTÜN BENLİĞİMLE İSTİYORUM HEM DE.. TIPKI ESKİ GÜNLERDEKİ GİBİ.. SEN VE BEN.. PİYASANIN MINA KOYMAZSAK BANA DA AANIYLA ŞANIYLA "SARI TURAN" DEMESİNLER..
- BANA DA "GUDİK İSMAİL" DEMESİNLER AMCA..

-İSMAİL YEENİM, O BURNUNDAKİ NE ÖYLE SENİN ?..
-HAA.. DENİZE GİRDİK YAA AMCA YANDIK TABİİ HALİYLEN.. BURNUMUN DERİSİ SOYULUYO..
-YAPMA YAA.. ULAN NE ACAYİPMİŞ..

4

Bitti

alpay@lombak.com

BİRAZ DA YİĞRENELİM

YÜRENELİM@LOMBAK.COM

Memo TEMBELÇİZER

Her erkekte bir çift t.şşak bulunur. Hem de vücudun en çok terleyen bölgesinde...

T.şşaklarının kenarından aşşağıya, dizlerine doğru ter damlaları düşmeye başladığında anlamalıydı. Fakat insan mutluyken ve herşey yolunda giderken, yaklaşan bir felaketin habercisi küçük olayları daima görmezden gelir. O da öyle yaptı. Hatta damlaların bacak kılları arasından hızla süzülüşlerini ve bıraktıkları iz boyunca oluşan serinliği eğlenceli bile buldu. Kafede sandalyeye oturduğunda t.şşaklarından yükselen ağır kokuyu da felakete yormadı. Bu koku olsa olsa bu sıcaklarda on günde bir yıkanmanın yetersiz olduğunun belirtisi olabilirdi. Tıpkı kollarını her hareket ettirişinde yayılan koku gibi. Kafeden kalkarken sandalyede bıraktığı, tam ortaya yapışan t.şşak ve g.t deliği bölgesinde, g.t loblarının arasındaki üçgen boşluk şeklindeki ıslaklığa ise hiç aldırmadı. Sadece, hesap istemeye gelen garson kızdan saklamak için masanın altına itmekle yetindi. Evet, hava biraz sıcaktı, terliyordu, kokuyordu falan ama herşey yolundaydı. Hayat güzeldi, garson kız güzeldi, caddedeki kızlar güzeldi, hatta kızları açıltıp saçıltan sıcak bile güzeldi... İçi böylesine neşeyle doluyken felaketten sözetmek düpedüz oyunbozanlık olurdu...

Dar, ince ve açık renk pantolonunun altından tanga kilodunun dantelleri bile açıkça seçilebilen bir kalçanın ardından azimli adımlarla ilerliyordu. Azimli olması gerekiyordu çünkü hızlı yürüyen tezcanlı manitayla arasını açmamak ve araya giren diğer seyirci denyoları sollayarak ekarte edebilmek için adımlarını hızlandırması, alnından suratına boşanan terler yüzünden bir hayli çaba gerektiriyordu. Ama o yürüttüğü başarılı takipten dolayı gururlu, seyrettiği kabak gibi kâseden dolayı sevinçliydi. Şu zamanlarda yaşadığına çok seviniyordu. Yani kadınların şalvar, çarşaf yahut feracalerin altına saklandığı eski zamanlarda değil de, kaba etlerini gönüllerince sergileyebildikleri şimdiki zamanda...

O kendini ikibinli yıllarda hissede dursun, yirmi bin yıl önce buzul çağında mağaralarda dalt.şak dolaşan atalarının t.şşaklarından anatomik ve fizyolojik açıdan hiçbir farkı olmayan t.şşakları, otuzbeş derecelik yüksek nem oranlı havada, pantolon ve donun altında durumlarından pek memnun gibi değildiler. T.şşak derisi iyice gevşemiş, t.şşaklar sarkarak donun ağına serilmişlerdi. Soldaki biraz daha sarkık olduğu için ikisini birden sola çekiyor, her adımda sol bacağa azıcık sürttürüyordu. G.t yanaklarından, g.t loblarının arasından ve g.t deliği üzerinden, s.kin iki yanından aşşağı akan terlerin hepsi topluca t.şşakların gövdeyle birleştiği boğazda buluşuyor, t.şşaklar üzerinden geçerek dona ulaşıyorlardı. Akarak geçtiği tüm alandaki deri tabakası sıcak, kıvamlı ve tuzlu teri emerek kaymaklı ekmek kadayıfı gibi kabarmış, peynir gibi yumuşamış, sert bir cisimle dürtülse yarılıverecekmiş gibi hassaslaşmıştı. Evet, ortada sert bir cisim yoktu. Ama t.şşaklar üzerinden mütemadiyyen akarak dona ulaşan terleri don emiyor, emdikçe o ince tüylü yumuşacık okşayıcılığını biraz daha kaybediyor, her dakika biraz daha meşinsi oluyor, her adımda t.şşakların dibine ve kasıklara daha bir yapışıp daha da sert sürtünüşlerle gidip geliyordu.

İlk kaygılandırıcı durumu sol kasığında hissetti. Donun sol paçası boyunca kasık derisinde hafif bir batma hissi. Evet kaygılandı kaygılanmasına fakat insan nasıl ki felaketin habercilerini görmezden geliyorsa, felaketin bizzat kendisinin başlangıcını da önemsiz bir aksaklık olarak kabul eder ve geçici çözümlere yönelir. O da öyle yaptı. Bir yandan yürürken bir yandan da pantolonu ve kilodu belinden iki eliyle kavrayıp iyice yukarı çekti. Böylece hem donun paçasını deydiği sorunlu bölgeden uzaklaştırmış, hem de donu t.şşaklarına ve kasıklarına sıkıca yapıştırıp mümkün olduğunca sabitleyerek adım atışlarda oluşan sürtünmeyi minimuma indirmiş oluyordu. İşte zamansız bir problemi pratik zekayla çabucak halledivermişti. O sırada caddenin karşı yanında arkadan iplerle tutturulan ve sırtı açıkta bırakan tişörtlerden giymiş bir kız gözüne çarptı. Sevinçle onun arkasına doğru seğirtti. İşte hayat aynı coşkuyla devam ediyordu.

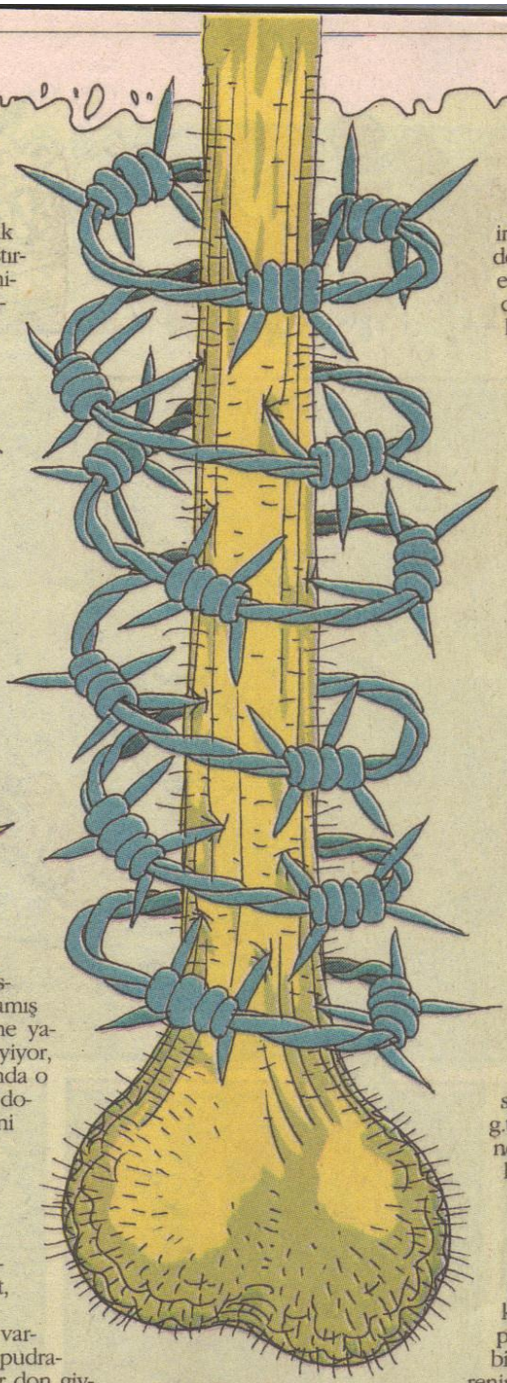

Sevinci kısa sürdü. Anladı ki ıslak donu t.şşaklara sıkıca yapıştırmak zımpara kağıdını tahtaya sıkıca bastırmaktan farksızmış. Evet sürtünme minimuma inmişti ama o minimum sürtünme sıkı donun yüksek basıncında maksimum tahrişe neden oluyordu. Artık bir noktadaki batmadan daha kötüsü, donun kavrayıp sıkıştırdığı t.şşak ve kasıkların genelinde bir yanma vardı. Durdu ve bacağının tekini hafifçe açarak kasıktaki don-t.şak sıkışıklığını gevşetti, sonra bir kedinin ıslanan ayağını sallaması gibi bacağını titreterek gevşemiş olan donun t.şşaktan ayrılmasını sağladı. Yürümeye devam etti fakat don, aşşağı, eski yerine iner inmez az önce acıttığı kasığı tekrar kaldığı yerden acıtmaya başlamıştı. Parmaklarıyla pantolonun üstünden çekiştirerek donu hassaslaşmamış bölgelerde sabitlemeye çalıştı. Fakat ne yaparsa yapsın don bir şekilde oralara deyiyor, deydiği sağlam bölgeleri de kısa zamanda o hale getiriyordu. Artık her adım atışta donun en az acı verici bölgelere deymesini sağlayabilmek için küçük kalça hareketleri, vücut çalımları yapmak zorunda kalıyordu. Sonunda öyle bir hale geldi ki bacaklarını birbirine yaklaştıramaz oldu, altına sıçmış gibi yürümeye başladı. Evet, artık felaketi kabullenmekten başka çaresi kalmamıştı. Evet, t.şşakları pişik olmuştu!..

Pişiğin bilinen tek bir tedavisi vardır. T.şşakları yıkamak, krem sürmek, pudralamak, ve tertemiz, yumuşacık, yeni bir don giymek. Fakat tüm bu olanaklar evdeydi. O ise eve gitmek istemiyordu. Şu sıcak pazar gününde, şu kalabalık istiklal caddesinde tur atmak, sokaklardan el ayak çekileceği saate kadar çıplak butlara, gergin g.tlere, ince bellere, sallanan memelere bakmak istiyordu. Fakat amaç sadece bakmak bile olsa, bakmaktan keyif alabilmek için o g.tleri ve memeleri elde edebilme karizmasını insanın az da olsa içinde hissedebilmesi gerekir. Onun ise, kızların ardından paytak paytak yürüyen biri olarak, değil keyifle g.tlerine bakmak, insanların gözlerine bile bakacak özgüveni kalmamıştı. O, toplum içinde altına sıçmış gibi yürüyen bir aptaldı. O altına sıçmış görüntüsünün altında gerçekten altına sıçmış kadar utanç dolu bir zavallı, o kendi t.şşaklarının bakımını yapmaktan aciz bir beceriksizdi...

Fakat ne toplum karşısında küçük düşmek, ne manitalardan ayrı düşmek... Bu dertler t.şşaklarındaki korkunç acının yanında öylesine önemsiz kalıyorlardı ki... Kilodunun herhangi bir kıvrımının kasıklarındaki tahriş bölgesine en ufak bir dokunuşu bütün vücudunu sarsıp gözlerini karartan, bilincini bir an için donduran korkunç bir acı dalgası yaratıyordu. Sanki donun paça lastikleri dikenli tel, ağı ısırganotuydu. Her dokunuşta kasıklarında sanki bir kırbaç şaklıyor, sanki usturayla etine bir çizik atılıyor, sanki derisine sokulmuş tellere binlerce volt elektrik veriliyordu. Sanki etleri rendeyle lime lime edilmiş, aradabir açıktaki bir sinir ucu cımbızla çekiliveriyordu. Sanki t.şşakları bir hafta boyunca bir kavanoz sütün içinde bekletilmiş, şimdi de on gün aç bırakılmış bir kediye yalattırılıyordu...

Her attığı paytak adımda acıyla irkilerik ilerledi. G.tlerden ve memelerden çoktan vazgeçmişti ama şu haliyle eve kadar yol almaya kalkışacak cesareti de yoktu. Dişlerini sıkıp korkunç azaba katlanarak kendini en yakın kafenin tuvaletine attı. Kabine girip kapıyı arkasından kapattı ve telaş içinde pantolonuyla donunu indirdi. İki eliyle duvara yaslanıp gözlerini kapadı, bir süre derin derin nefes aldı. Sonra eğilip t.şşaklarına doğru üfledi. Küçük günahlar için birkaç yüzyıl cehennemde yandıktan sonra cennete kavuşmak böyle birşeydi herhalde. Klozete oturdu. Hafif hafif üflemeyi sürdürerek sevgili s.kini, zavallı t.şşaklarını ve ızdırap dolu kasıklarını inceledi. S.ki iyice büzüşüp sırf kafa kalmış, ıslak kıl yığınının içinde baygın halde yatmaktaydı. Koyu kırmızımsı-bordomsu bir renk almış olan t.şşakları öyle sarkmış öyle sarkmışlardı ki nerdeyse g.t deliğine deymek üzereydiler. Üstelik normalde serinliğe ulaşınca toparlanmaları gerekirken onca üflemeye rağmen milim dahi kıpırdamıyorlardı. Ve o kasıkları... Ah o biçare kasıkları... Bacağın t.şşakla birleşme çizgisinden donun paça hizasına kadar kıpkırmızı ve pütür pütür kabarıktı. Parmağıyla dokundu. Pulun yalanacak tarafı gibi yapışkan, dümbelek gibi gergin, sütlaç gibi peltemsi ve yeni doğmuş yavru bir farenin tüysüz derisi kadar hassastı. G.t yıkama musluğunu açtı, bacaklarının arasından avucuyla su alıp alıp alev alev yanan kasıklarına ve t.şşaklarına döktü. Su t.şşaklarıyla birlikte yüreğini de serinletti. Kırmızı kasıklarına sevgi, acıma ve pişmanlıkla baktı. Hep onun suçuydu. T.şşakları ona güvenip bacaklarının arasından kendilerini salıveriyorlar, neşe içinde sallanıp duruyorlardı. Ama o temiz bir donu bile onlara çok görüyordu. Af dilercesine şefkatle su döküp okşayarak kasık ve t.şşaklarını terden arındırdı. Tuvalet kağıdıyla özenle kuruladı. Giyinmek üzere elini donuna attı. Fakat parmakları donun ağına deyince anladı ki on günlük kirin üstüne aldığı şu ter banyosundan sonra don artık don değildi, çamaşır leğeninden çıkmış ıslak bir çarşaftı. Ve belliydi ki o donu pişikli t.şşaklarına tekrar geçirmek ıslak çarşaf serilmiş bir yatakta yatmaktan farksız olacaktı... Donu aceleyle çıkardı, yumak yapıp çöp kutusuna tepti. Pantolonunu çekti, tiril tiril g.tü ve t.şşaklarıyla dışarı doğru adım attı...

İşte yine caddedeydi. Evet, kasıkları inceden inceye sızlıyordu, yüreğinde gafilliğin burukluğunu taşıyordu, karizmadan da bir hayli kayıp vermişti ama mutluydu, çünkü sevgili t.şşakları artık serin bir boşluktaydılar...Ahha! İşte donu belli olan iri bir kalça!.. Hemen yolun o tarafına seğirterek azimli adımlarla iri g.tlü kızın peşine takıldı. Her adımında kızın kocaman g.tü bir sağa bir sola gidiyordu, tıpkı onun artık boşlukta özgürce sallanan t.şşakları gibi...

-SON-

ÜZEYİR

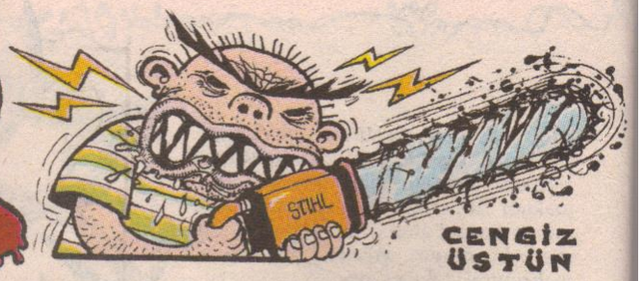

CENGİZ ÜSTÜN

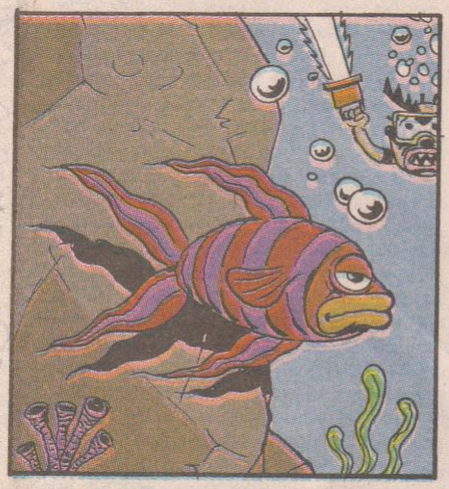

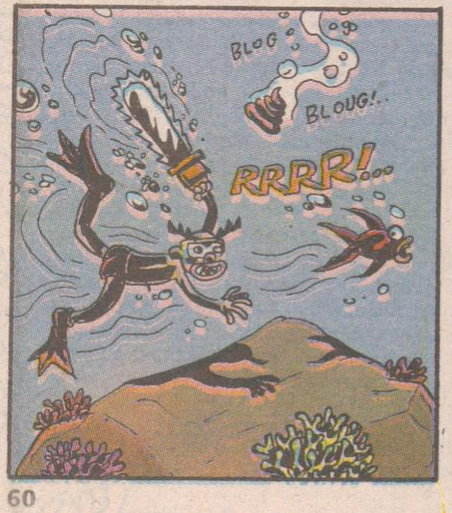

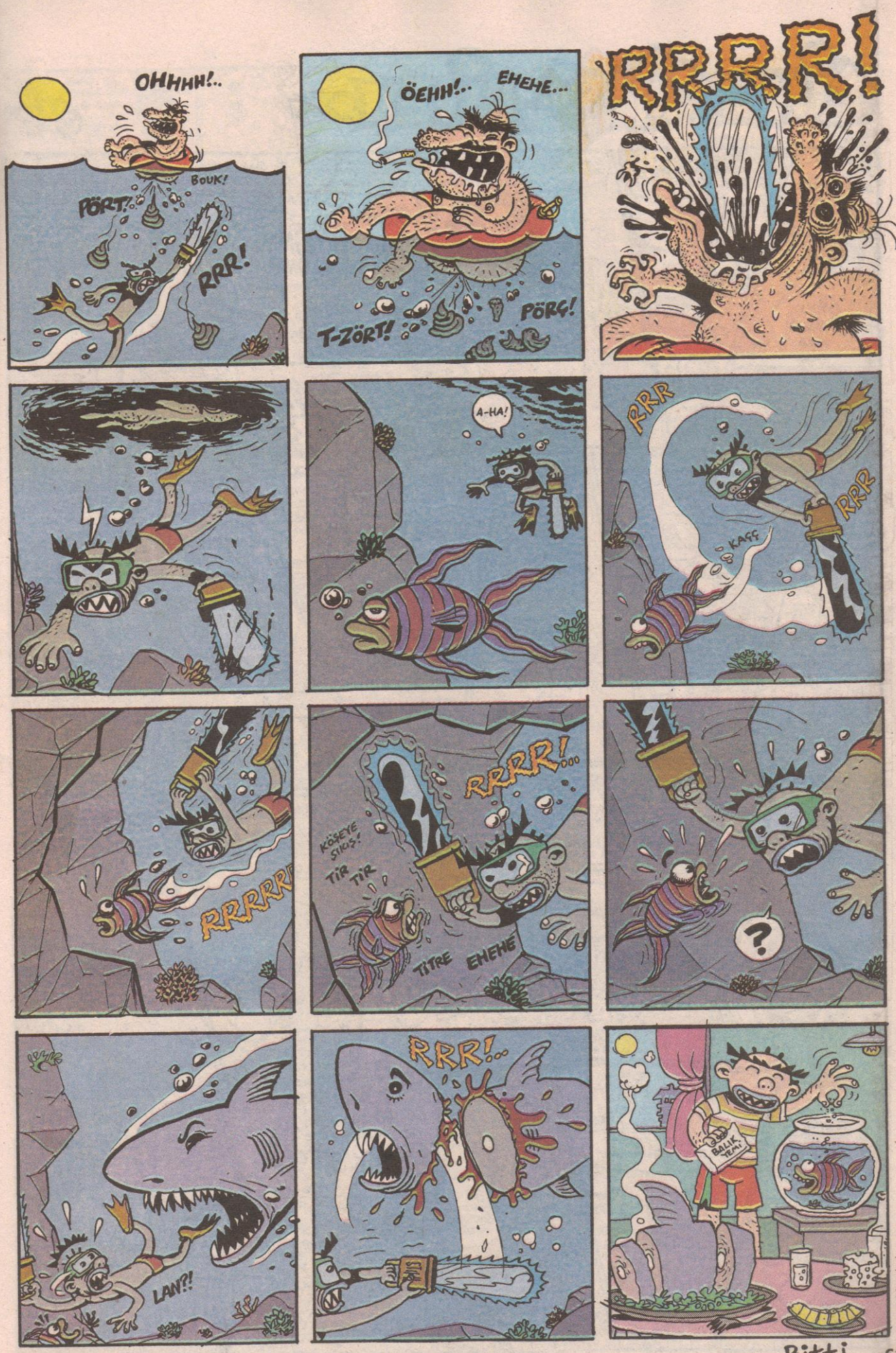
OHHHH!..
BOUK!
PÖRT!
RRR!
ÖEHH!..
EHEHE...
T-ZÖRT!
PÖRG!
RRRR!
A-HA!
RRR
RRR
KAFF
RRRRRR
KÖŞEYE SIKIŞ!
TIR TIR
RRRR!...
TITRE
EHEHE
?
LAN?!
RRR!...
BALIK TEMİZ!
custun@lombak.com

Bitti.

CİHANGİR'DE BİR EV...

ÖKY

EVET DERİN NEFES ALIYORUZ.. OOMMMM OMMMM...

OĞMMM OMMMM

OMMM OĞMMM MMM...

TIK TIK TIK...

SESİ BOĞAZIMIZDAN DUYUYORUZ...EVET...OMMM OMMM...DAHA YÜKSEK.!..

OMMMMM... OĞMMM OUMM

?

ÇOK GÜZEL...

ŞİMDİ KASIKLARIMIZI HİSSEDİYORUZ...VUCUDUMUZDAN BAŞKA HİÇ BİŞİY DÜŞÜNMÜYORUZ...OMMM EVET ÇOK GÜZEL...DEVAM EDİYORUZ OMMM

?

OMMM!

OUMMM

OĞMMM OMMM!

UMM!

OMMM DİİL DOKTOR OĞĞMM... BOĞAZDAN... SESİ BOĞAZMIZDAN DUYUYORUZ...Bİ DAHA EVET... OĞĞĞMMM...

ÇOK GÜZEL ŞİMDİ VUCUDUMUZDAKİ ENERJİ NOKTALARINI AÇIYORUZ.YAVAŞ YAVAŞ...

OĞMMM OUĞMM

NİOLUYO OĞLUM MANYAK MISİNİZ NAPIYONUZ BÖYLE...

HİŞŞ...

TOPLU MEDİTASYON YAPIYORUZ ABİ...MÜGE BİZE VUCUDUMUZDAKİ ENERJİ NOKTALARINI AÇMAYI ÖĞRETİYO...

ENERJİ NOKTASI MI? EEE AÇILINCA NE ŞKİME YARIYO?

RAATLIYOSUN ABİ İŞTE SICAKLAR VE YAZ DEPRESYONU HEPİMİZİ MAHVETTİ KİMSEYE MUHTAÇ OLMADAN KENDİ KENDİNİ ONARIYOSUN İŞTE!

TURGUT LÜTFEN DİKKATLERİ DAATMAYALIM.!..

..PARDON... ÖHÖM...OOMM OUUMM

DAHA İÇTEN DAHA İÇTEN OĞMM...

OĞMM OĞMMM

ALLA ALLA...

EVET ŞİMDİ...Bİ BOŞLUKTAYIZ UZAY BOŞLUĞUNDA...SADECE KENDİNİZİ HİSSEDİN...KAFATASI ORTASINDA BULUNAN ŞAKRAYI AÇIYORUZ... OĞĞMMMM...

OĞĞMM OĞĞMM OUMM

OĞMM OĞMM

?

HİSSEDİN... SADECE KENDİNİZİ HİSSEDİN OĞMMMM...

İSTANBULDA NE KADAR CİNS VAR HEPSİ DE BU EVİ BULUYO MINA KOYİİM YAA.!..

TIK.. TIK.. TIK..

BÜTÜN DÜNYA NİMETLERİNDEN UZAKLAŞIYORUZ... OĞMMM...

ÖHEM...MÜGE PARDON YA BİŞİY SORABİLİR MİYİM?..

BU ŞAKRA MAKRA HESABI DİYOSUN YA... NE AYAK ABİ BU?.. ÖYLE BİLMEDİİM BİŞİYE KONSANTRE OLAMIYOM BEN.

EVET

OĞMMM

AY SÖYLÜYORUM YA MUHİTTİN...BİNLEMİYORSUN BENİ YA...VUCUDUMUZDAKİ ENERJİ NOKTALARI İŞTE...

EE PEKİ KAFATASINDA BAŞKA Bİ YERDE YOK MU BU MINA KODUMUN ŞAKRASI...KAFATASIMI DÜŞÜNÜNCE DAHA ÇOK TRİBE GİRİYOM BEN...

OĞMM!

VUCUDUMUZUN BELLİ NOKTALARINDA BULUNUR MUHİTTİN... MESELA CİNSEL ORGANINDAKİ ŞAKRAYA ODAKLANABİLİRSİN.SEN İSTİYOSAN...

CİNSEL ORGAN MI...PEKİ BENİM MANİTANIN CİNSEL ORGANINI DÜŞÜNEBİLİR MİYİM?. VAR MI ORDA DA ŞAKRA FİLAN?.

AY MUHİTTİN NAAPIYOSUN YAA LÜTFEN BOZMA KONSANTREMİ..

MESELA VAR MI ABİ SENİN DE ORANDA ŞAKRA MAKRA ?

AY VAR MUHİTTİN BENİM DE BİR KUKUM VAR HERHALDE

AY VAR MUHİTTİN VAR!

BENİMDE Bİ KUKUM VAR HERALDE

BENİMDE Bİ KUKUM VAR.

BENİMDE KUKUM VAR!

VAR!..

RON... RON... RON

B... BENİM DE Bİ KUKUM VAR

VOİİNK... VOİNK

BENİMDE

BENİMDE Bİ KUKUM

YOİNK VOİ

RON... RON

HİŞŞ! BATU DUYDUN MU LAN.!..

BATU DUYMUYO MUSUN OĞLUM HEY BATUUU!..

?!?

NE VAR OĞLUM?.. DUYDUN MU LAN, MÜGENİN DE KUKUSUN DA, ŞAKRA VARMIŞ EHEHE...

EEE NOOLMUŞ... MANYAK MISİN ABİ SEN! ŞURDA CİDDİ CİDDİ GÖSTERİYO İŞTE KIZ SAÇMALAMASANA.!..

OMM

VAAY!..

AYY...YETER İSTEYEN İSTEDİĞİNİ DÜŞÜNSÜN,AMA SÖYLÜYORUM BÖYLE HİÇ Bİ YERE VARAMAYIZ HERKEZ KENDİ VUCUDUNA ODAKLANMALI...BENİM ŞEYİMİ ANCAK BEN DÜŞÜNÜRÜM VE BANA FAYDASI OLUR.EVET OMMMM...

BENİM ŞEYİMİ ANCAK BEN DÜŞÜNÜRÜM!

MÜGENİN ŞEYİ.

MÜG... MÜGENİN...

MÜGENİN ŞEYİ...

RON... RON... RON...

MÜGENİN ŞEYİ...

VOİİİ... VOİİİ

MÜGENİN

RON... RON..

LÜTFEN BATU LÜTFEN!.. SİGARANI SÖNDÜRÜR MÜSÜN.!..

HEYY...BATU DUYMUYOMUSUN OĞLUM SİGARA İÇMEK YASAKMIŞ HEEEY... EEOOOOEEOEOO

?!?

LAN DUR İKİ SANİYE YAA OLUYO. ÉEOO EOOO! KONSANTRE BIRAKMADIN MINA KOYİİM YAA.!..

NEYE KONSANTRE OLDUN LAN BÖYLE DERİN? HİHİHİ.!..

ÇOCUKLAR LÜTFEN!..

HAY SİZİN MEDİTASYONUNUZA

KLİNG LONG!.. KLİNG LONG!..

?

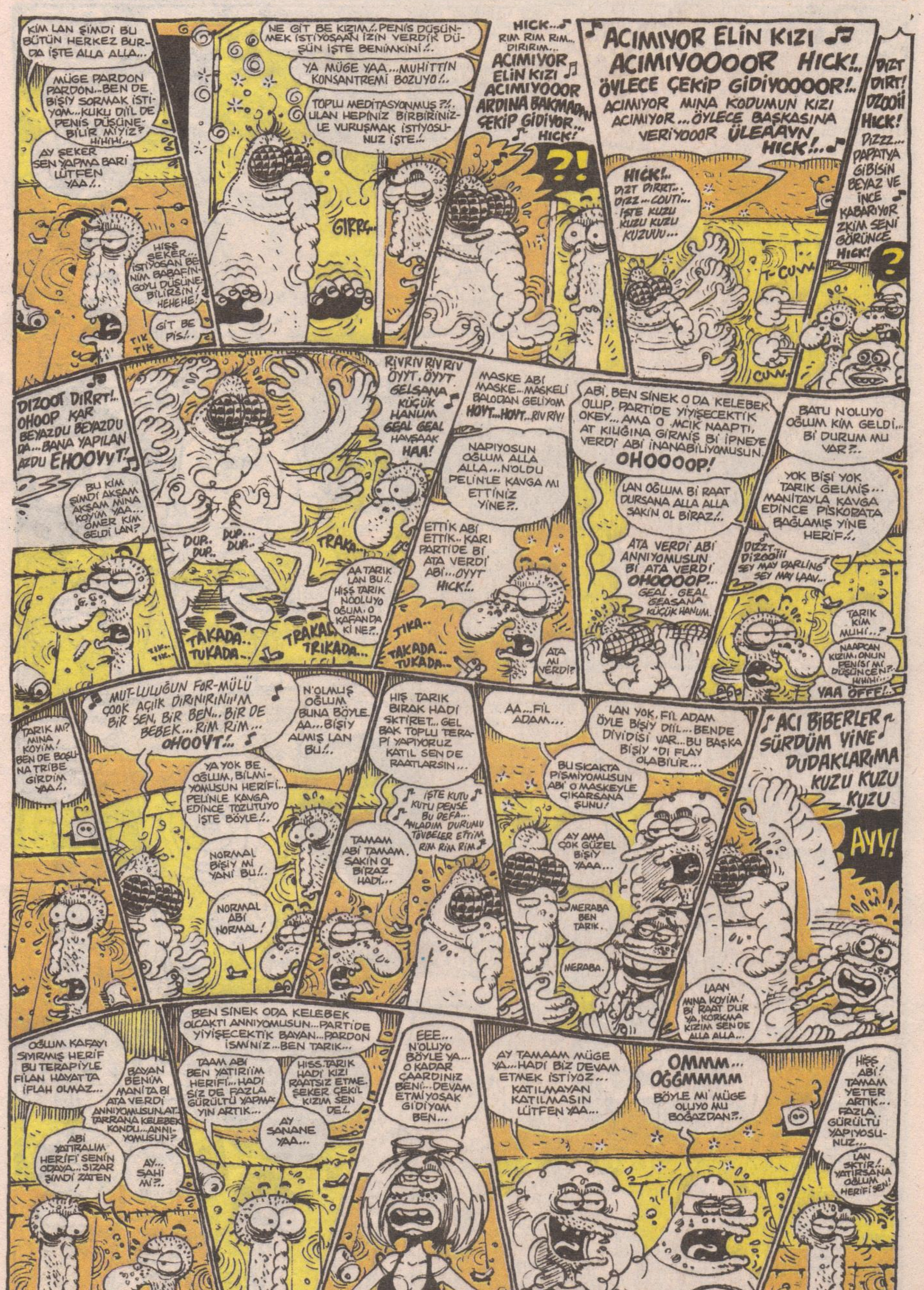

KİM LAN ŞİMDİ BU BÜTÜN HERKEZ BURDA İŞTE ALLA ALLA...
MÜGE PARDON PARDON...BEN DE BİŞİY SORMAK İSTİYOM...KUKU DİİL DE PENİS DÜŞÜNEBİLİR MİYİZ? HİHİHİ...
AY ŞEKER SEN YAPMA BARİ LÜTFEN YAA!..
HİSS ŞEKER... İSTİYOSAN BENİM BABAFİNGOYU DÜŞÜNEBİLİRSİN! HEHEHE!
GİT BE PİS!..
TIK TIK
NE GİT BE KIZIM!..PENİS DÜŞÜNMEK İSTİYOSAAN İZİN VERDİK DÜŞÜN İŞTE BENİMKİNİ!..
YA MÜGE YAA...MUHİTTİN KONSANTREMİ BOZUYO!..
TOPLU MEDİTASYONMUŞ ?!.. ULAN HEPİNİZ BİRBİRİNİZLE VURUŞMAK İSTİYOSUNUZ İŞTE!..
GIRRG...
HICK... RIM RIM RIM... DIRIRIM... ACIMIYOR ELİN KIZI ACIMIYOOOR ARDINA BAKMADAN ÇEKİP GİDİYOR... HICK!
?!
ACIMIYOR ELİN KIZI ACIMIYOOOOR HICK!.. ÖYLECE ÇEKİP GİDİYOOOOR!.. ACIMIYOR MINA KODUMUN KIZI ACIMIYOR...ÖYLECE BAŞKASINA VERİYOOOR ÜLEAAYN HICK!..
HICK!.. DIZT DIRRT... DIZZ...COUTI... İŞTE KUZU KUZU KUZU KUZUUU...
T-CUW
CUW
DIZT DIRT! DZOOİİ HICK! DİZZZ... PAPATYA GİBİSİN BEYAZ VE İNCE KABARIYOR ZKİM SENİ GÖRÜNCE HICK!
?
DIZOOT DIRRT!.. OHOOP KAR BEYAZDU BEYAZDU DA...BANA YAPILAN AZDU EHOOYYT!
BU KİM ŞİMDİ AKŞAM AKŞAM MINA KOYİM YAA... ÖMER KİM GELDİ LAN?
DUP.. DUP.. DUP... DUP..
RİVRİV RİVRİV ÖYYT. ÖYYT GELSANA KÜÇÜK HANUM GEAL GEAL HAVŞAAK HAA!
TRAKA..
AA TARIK LAN BU!.. HİŞŞ TARIK NOOLUYO OĞUM, O KAFANDAKİ NE?..
TAKADA.. TUKADA..
TRAKADA TRIKADA...
TIK.. TIK..
MASKE ABİ MASKE...MASKELİ BALODAN GELİYOM HOYT...HOYT...RİV RİV!
NAPIYOSUN OĞLUM ALLA ALLA...N'OLDU PELİN'LE KAVGA MI ETTİNİZ YİNE?..
ETTİK ABİ ETTİK.. KARI PARTİDE Bİ ATA VERDİ ABİ...OYYT HICK!..
JIKA..
TAKADA.. TUKADA..
ATA MI VERDİ?
ABİ, BEN SİNEK O DA KELEBEK OLUP, PARTİDE YİYİŞECEKTİK OKEY... AMA O MCIK NAAPTI, AT KILIĞINA GİRMİŞ Bİ İPNEYE VERDİ ABİ İNANABİLİYOMUSUN. OHOOOOP!
LAN OĞLUM Bİ RAAT DURSANA ALLA ALLA SAKİN OL BİRAZ!..
ATA VERDİ ABİ ANNIYOMUSUN Bİ ATA VERDİ OHOOOOP... GEAL. GEAL GEASANA KÜÇÜK HANUM.
BATU N'OLUYO OĞLUM KİM GELDİ... Bİ DURUM MU VAR?..
YOK BİŞİ YOK TARIK GELMİŞ... MANİTAYLA KAVGA EDİNCE PİSKORATA BAĞLAMIŞ YİNE HERİF!..
DIZZT... DIZOOİİİ SEY MAY DARLING SEY MAY LAAV...
TARIK KİM MUHİ...?
NAAPCAN KIZIM, ONUN PENİSİ Mİ DÜŞÜNCEN?.. HİHİHİ...
YAA ÖFFF!..
TARIK MI? MINA KOYİM! BEN DE BOŞUNA TRİBE GİRDİM YAA!..
MUT-LULUĞUN FOR-MÜLÜ ÇOOK AÇIIK DIRINIRINII'M BİR SEN, BİR BEN... BİR DE BEBEK... RİM RİM... OHOOYT!..
N'OLMUŞ OĞLUM BUNA BÖYLE. AA...BİŞİY ALMIŞ LAN BU!..
YA YOK BE OĞLUM, BİLMİYOMUSUN HERİFİ... PELİNLE KAVGA EDİNCE TOZUTUYO İŞTE BÖYLE!..
NORMAL BİŞİY Mİ YANİ BU!..
NORMAL ABİ NORMAL!
HIŞ TARIK BIRAK HADİ SKTİRET... GEL BAK TOPLU TERAPİ YAPIYORUZ KATIL SEN DE RAATLARSIN...
İŞTE KUTU KUTU PENSE BU DEFA... ANLADIM DURUMU TÖVBELER ETTİM RİM RİM RİM
TAMAM ABİ TAMAM. SAKİN OL BİRAZ HADİ...
AA...FİL ADAM...
LAN YOK, FİL ADAM ÖYLE BİŞİY DİİL... BENDE DİVİDİSİ VAR...BU BAŞKA BİŞİY *DI FLAY OLABİLİR...
BU SKAKTA PİŞMİYOMUSUN ABİ O MASKEYLE ÇIKARSANA ŞUNU!
AY AMA ÇOK GÜZEL BİŞİY YAAA...
MERABA BEN TARIK.
MERABA.
ACI BİBERLER SÜRDÜM YİNE DUDAKLARIMA KUZU KUZU KUZU
AYY!
LAAN MINA KOYİM! Bİ RAAT DUR YA, KORKMA KIZIM SEN DE ALLA ALLA...
OĞLUM KAFAYI SIYIRMIŞ HERİF BU TERAPİYLE FİLAN HAYATTA İFLAH OLMAZ...
BAYAN BENİM MANİTA Bİ ATA VERDİ ANNIYOMUSUN. AT TARRANA KELEBEK KONDU...ANNIYOMUSUN?
ABİ YATIRALIM HERİFİ SENİN ODAYA...SIZAR ŞİMDİ ZATEN!
AY... SAHİ Mİ?..
BEN SİNEK ODA KELEBEK OLCAKTI ANNIYOMUSUN...PARTİDE YİYİŞECEKTİK BAYAN...PARDON İSMİNİZ...BEN TARIK...
TAAM ABİ BEN YATIRIİM HERİFİ... HADİ SİZ DE FAZLA GÜRÜLTÜ YAPMAYIN ARTIK...
HİSS. TARIK HADİ KIZI RAATSIZ ETME. ŞEKER ÇEKİL KIZIM SEN DE!..
AY SANANE YAA...
EEE... N'OLUYO BÖYLE YA... O KADAR ÇAARDINIZ BENİ...DEVAM ETMİYOŞAK GİDİYOM BEN...
AY TAMAAM MÜGE YA...HADİ BİZ DEVAM ETMEK İSTİYOZ... KATILMAYAN KATILMASIN LÜTFEN YAA...
OMMM... OĞĞMMMM BÖYLE Mİ MÜGE OLUYO MU BOĞAZDAN?..
LOREL HARDİ
HİŞŞ ABİ! TAMAM YETER ARTIK... FAZLA GÜRÜLTÜ YAPIYOSUNUZ...
LAN SKTİR!.. YATIRSANA OĞLUM HERİFİ SEN!

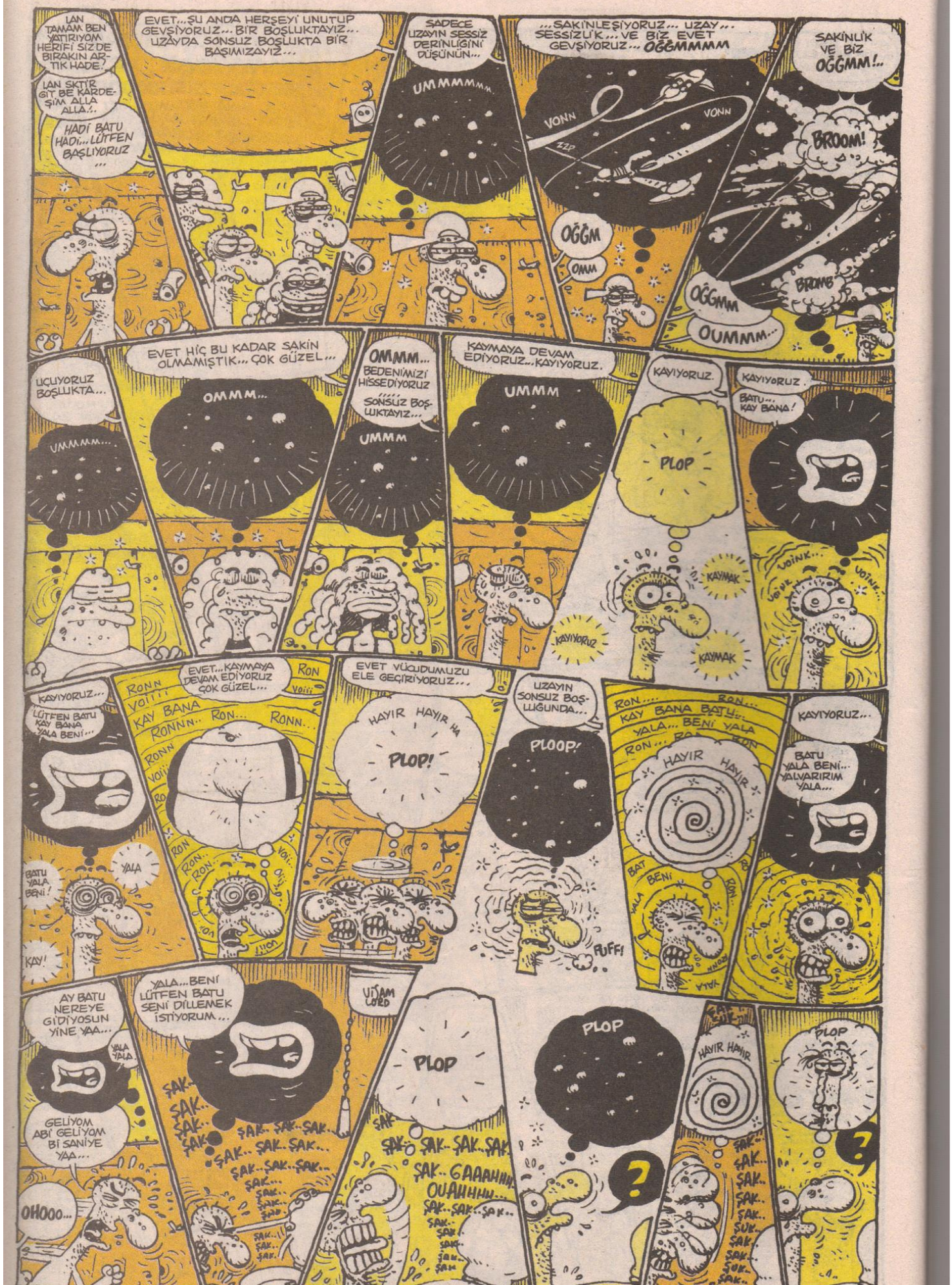
LAN TAMAM BEN YATIRIYOM HERIFI SIZDE BIRAKIN ARTIK HADE!
LAN SKTIR GIT BE KARDEŞIM ALLA ALLA!..
HADI BATU HADI...LÜTFEN BAŞLIYORUZ ...
EVET...ŞU ANDA HERŞEYI UNUTUP GEVŞIYORUZ... BIR BOŞLUKTAYIZ... UZAYDA SONSUZ BOŞLUKTA BIR BAŞIMIZAYIZ...
SADECE UZAYIN SESSIZ DERINLIĞINI DÜŞÜNÜN...
UMMMMMM
...SAKINLEŞIYORUZ... UZAY... SESSIZLIK... VE BIZ EVET GEVŞIYORUZ... OĞĞMMMM
VONN
VONN
ZZP
OĞĞM
OMM
SAKINLIK VE BIZ OĞĞMM!..
BROOM!
BROMB
OĞĞMM
OUMMM...
UÇUYORUZ BOŞLUKTA...
UMMMM...
EVET HIÇ BU KADAR SAKIN OLMAMIŞTIK... ÇOK GÜZEL...
OMMM...
OMMM... BEDENIMIZI HISSEDIYORUZ ..... SONSUZ BOŞLUKTAYIZ...
UMMM
KAYMAYA DEVAM EDIYORUZ...KAYIYORUZ.
UMMM
KAYIYORUZ.
PLOP
KAYMAK
KAYMAK
KAYIYORUZ
KAYIYORUZ.
BATU... KAY BANA!
VOINK...
VOINK...
VOINK...
KAYIYORUZ...
LÜTFEN BATU KAY BANA YALA BENI...
BATU YALA BENI!
YALA
KAY!
EVET...KAYMAYA DEVAM EDIYORUZ ÇOK GÜZEL...
RONN VOI!!!
KAY BANA
RONNN.. RON...
RONN...
RON VOI!!!
RONN VOI!!!
RON
RON
RON.. RON..
VOI!!!
VOI!!!
EVET VÜCUDUMUZU ELE GEÇIRIYORUZ...
HAYIR HAYIR HA
PLOP!
UZAYIN SONSUZ BOŞLUĞUNDA...
PLOOP!
PUFF!
RON.... RON...
KAY BANA BATU...
YALA... BENI YALA
RON... RON... RON
HAYIR HAYIR
BAT
BENI
YALA
RON
YALA
KAYIYORUZ...
BATU YALA BENI... YALVARIRIM YALA...
AY BATU NEREYE GIDIYOSUN YINE YAA...
YALA YALA
GELIYOM ABI GELIYOM BI SANIYE YAA...
OHOOO...
YALA...BENI LÜTFEN BATU SENI DILLEMEK ISTIYORUM...
ŞAK.. ŞAK.. ŞAK.. ŞAK..
ŞAK.. ŞAK.. ŞAK..
ŞAK.. ŞAK.. ŞAK..
ŞAK.. ŞAK.. ŞAK..
ŞAK.. ŞAK.. ŞAK..
ŞAK.. ŞAK.. ŞAK..
ŞAK.. ŞAK.. ŞAK..
UÇAM LORD
PLOP
ŞAK.. ŞAK.. ŞAK..
ŞAK.. GAAAHHH OUAHHHH...
ŞAK.. ŞAK.. ŞAK..
ŞAK..
ŞAK..
ŞAK..
ŞAK..
PLOP
?
HAYIR HAYIR
ŞAK..
ŞAK..
ŞAK..
ŞAK..
ŞAK..
ŞAK..
ŞAK..
ŞAK..
PLOP
?

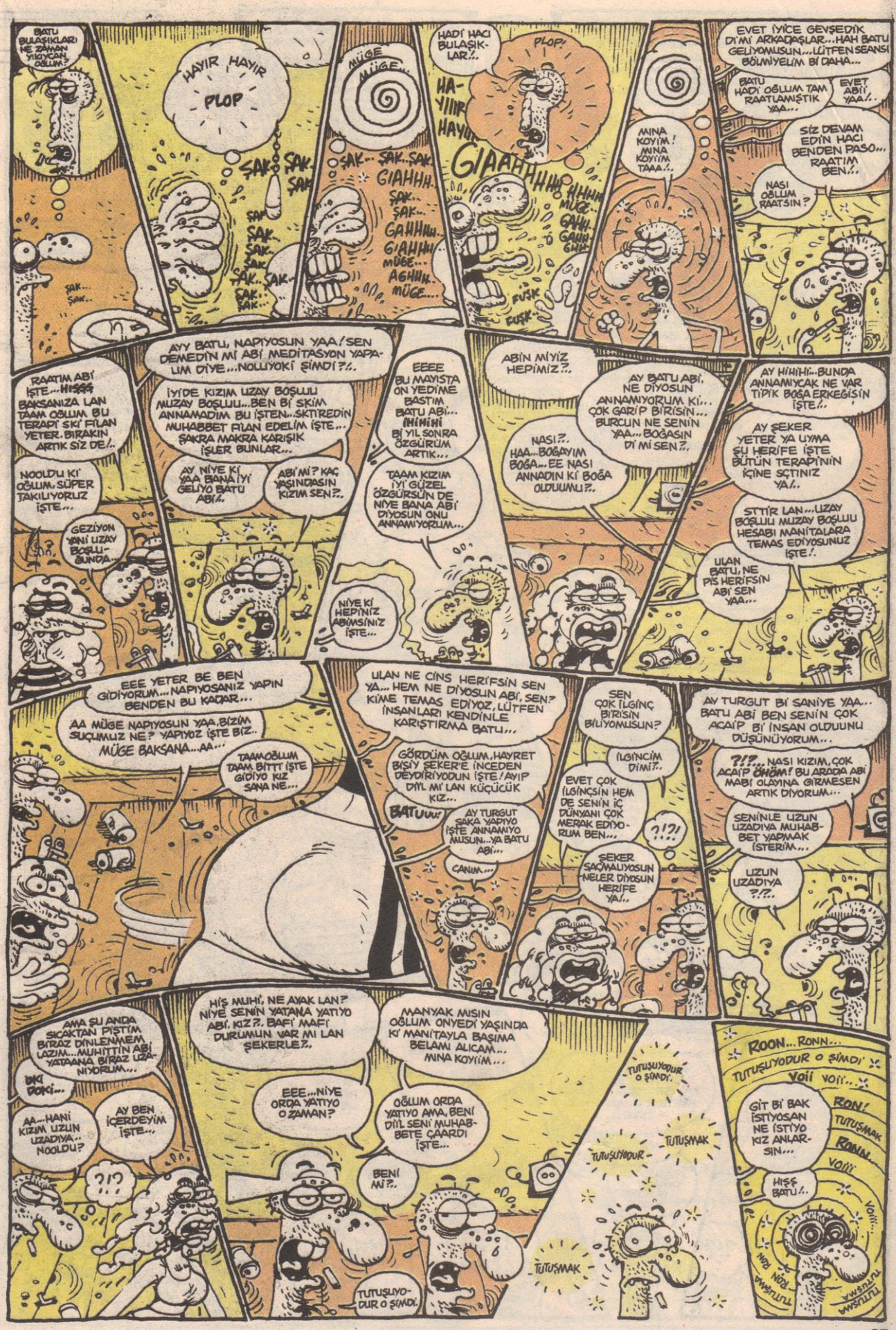
BATU BULAŞIKLARI NE ZAMAN YIKIYCAN OĞLUM?
HAYIR HAYIR
PLOP
ŞAK ŞAK ŞAK ŞAK ŞAK ŞAK ŞAK ŞAK ŞAK ŞAK ŞAK ŞAK ŞAK ŞAK
MÜGE MÜGE...
ŞAK... ŞAK... ŞAK GIAHHH... ŞAK... ŞAK... GAHHHH... GIAHHH... MÜGE... AGHHH... MÜGE...
HADI HACI BULAŞIKLAR?..
PLOP!
HA-YIIIR HAYIR
GIAAHHHHH
HHHH MÜGE... GAHH... GAHH... GAHH...
FUŞK FUŞK
MINA KOYIM! MINA KOYIIM TAAA..
EVET İYİCE GEVŞEDİK DİMİ ARKADAŞLAR...HAH BATU GELİYOMUSUN...LÜTFEN SEANSI BÖLMİYELİM Bİ DAHA...
BATU HADİ OĞLUM TAM RAATLAMIŞTIK YAA...
EVET ABİİ YAA!..
SİZ DEVAM EDİN HACI BENDEN PASO... RAATIM BEN..
NASI OĞLUM RAATSIN?
RAATIM ABİ İŞTE...HIŞŞŞ BAKSANIZA LAN TAAM OĞLUM BU TERAPİ SKİ FİLAN YETER. BIRAKIN ARTIK SİZ DE!..
NOOLDU KI OĞLUM. SÜPER TAKILIYORUZ İŞTE...
GEZİYON YANİ UZAY BOŞLUĞUNDA...
AYY BATU, NAPIYOSUN YAA! SEN DEMEDİN Mİ ABİ MEDİTASYON YAPALIM DİYE...NOLLUYOKİ ŞİMDİ?!..
İYİDE KIZIM UZAY BOŞLULU MUZAY BOŞLUU...BEN Bİ SKİM ANNAMADIM BU İŞTEN...SKİTREDİN MUHABBET FİLAN EDELİM İŞTE... ŞAKRA MAKRA KARIŞIK İŞLER BUNLAR...
AY NİYE Kİ YAA BANA İYİ GELİYO BATU ABİ!..
ABİ Mİ? KAÇ YAŞINDASIN KIZIM SEN?..
EEEE BU MAYISTA ON YEDİME BASTIM BATU ABİ... İHİHİHİ BİR YIL SONRA ÖZGÜRÜM ARTIK...
TAAM KIZIM İYİ GÜZEL ÖZGÜRSÜN DE NİYE BANA ABİ DİYOSUN ONU ANNAMIYORUM...
NİYE Kİ HEPİNİZ ABİMSİNİZ İŞTE...
ABİN MİYİZ HEPİMİZ?..
AY BATU ABİ, NE DİYOSUN ANNAMIYORUM Kİ... ÇOK GARİP BİRİSİN... BURCUN NE SENİN YAA... BOĞASIN DİMİ SEN?..
NASI?.. HAA...BOĞAYIM BOĞA...EE NASI ANNADIN Kİ BOĞA OLDUUMU?..
AY HİHİHİ...BUNDA ANNAMIYCAK NE VAR TİPİK BOĞA ERKEĞİSİN İŞTE!..
AY ŞEKER YETER YA UYMA ŞU HERİFE İŞTE BÜTÜN TERAPİNİN İÇİNE SÇTINIZ YA!..
STTİR LAN...UZAY BOŞLUU MUZAY BOŞLUU HESABI MANİTALARA TEMAS EDİYOSUNUZ İŞTE!.
ULAN BATU, NE PİS HERİFSİN ABİ SEN YAA...
EEE YETER BE BEN GİDİYORUM...NAPIYOSANIZ YAPIN BENDEN BU KADAR...
AA MÜGE NAPIYOSUN YAA, BİZİM SUÇUMUZ NE? YAPIYOZ İŞTE BİZ.. MÜGE BAKŞANA...AA...
TAAMOĞLUM TAAM BİTTİ İŞTE GİDİYO KIZ SANA NE...
ULAN NE CİNS HERİFSİN SEN YA... HEM NE DİYOSUN ABİ, SEN? KİME TEMAS EDİYOZ, LÜTFEN İNSANLARI KENDİNLE KARIŞTIRMA BATU...
GÖRDÜM OĞLUM, HAYRET BİŞİY ŞEKER'E İNCEDEN DEYDİRİYODUN İŞTE! AYIP DİYİL Mİ LAN KÜÇÜCÜK KIZ...
BATUUU!
AY TURGUT ŞAKA YAPIYO İŞTE ANNAMIYO MUSUN...YA BATU ABİ...
CANIM...
SEN ÇOK İLGİNÇ BİRİSİN BİLİYOMUSUN?
İLGİNCİM DİMİ?..
EVET ÇOK İLGİNÇSİN HEM DE SENİN İÇ DÜNYANI ÇOK MERAK EDİYORUM BEN...
?!?!
ŞEKER SAÇMALIYOSUN NELER DİYOSUN HERİFE YA!..
AY TURGUT Bİ SANİYE YAA... BATU ABİ BEN SENİN ÇOK ACAİP BİİNSAN OLDUUNU DÜŞÜNÜYORUM...
?!?... NASI KIZIM, ÇOK ACAİP ÖHÖM! BU ARADA ABİ MABİ OLAYINA GİRMESEN ARTIK DİYORUM...
SENİNLE UZUN UZADIYA MUHABBET YAPMAK İSTERİM...
UZUN UZADIYA ?!?..
AMA ŞU ANDA SICAKTAN PİŞTİM BİRAZ DİNLENMEM LAZIM...MUHİTTİN ABİ YATAANA BİRAZ UZANIYORUM...
DIKI DOKI...
AA...HANİ KIZIM UZUN UZADIYA.. NOOLDU?
AY BEN İÇERDEYİM İŞTE...
?!?
HİŞ MUHİ, NE AYAK LAN? NİYE SENİN YATAANA YATIYO ABİ, KIZ?. BAFİ MAFİ DURUMUN VAR MI LAN ŞEKERLE?..
MANYAK MISIN OĞLUM ONYEDİ YAŞINDA KİMANİTAYLA BAŞIMA BELAMI ALICAM... MINA KOYIIM...
EEE...NİYE ORDA YATIYO O ZAMAN?
OĞLUM ORDA YATIYO AMA, BENİ DİİL SENİ MUHABBETE ÇAARDI İŞTE...
BENİ Mİ?..
TUTUŞUYODUR O ŞİMDİ.
TUTUŞUYODUR O ŞİMDİ.
TUTUŞUYODUR
TUTUŞMAK
TUTUŞMAK
ROON... RONN...
TUTUŞUYODUR O ŞİMDİ
VOİİ VOİİ...
GİT Bİ BAK İSTİYOSAN NE İSTİYO KIZ ANLARSIN...
RON!
TUTUŞMAK
RONN...
VOİİ
HIŞŞ BATU!..
VOİİ...
TUTUŞMAK
RON RON
TUTUŞMAK

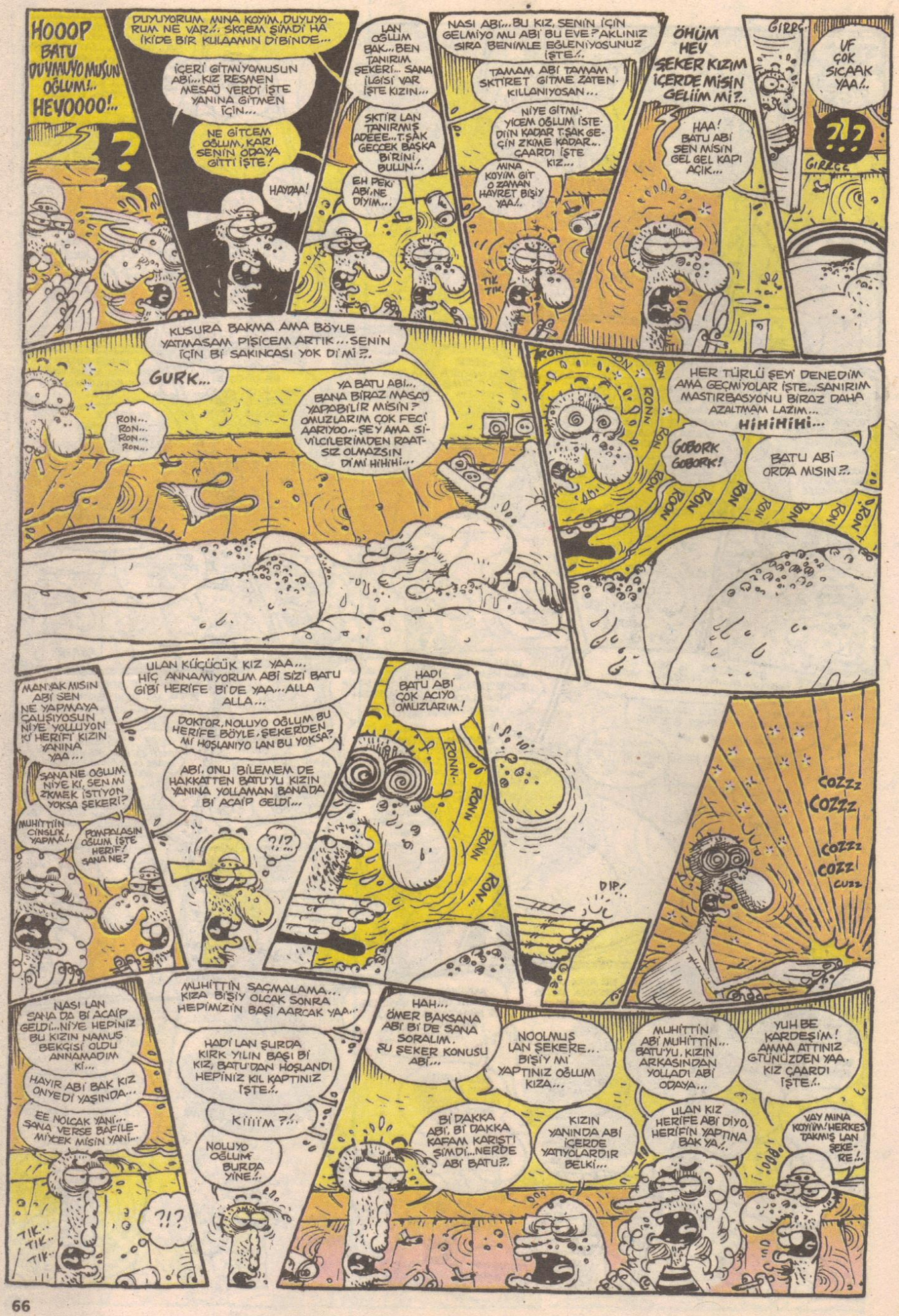
HOOOP BATU DUYMUYO MUSUN OĞLUM!.. HEYOOOO!..
?
DUYUYORUM AMNA KOYIM, DUYUYORUM NE VAR!.. SKÇEM ŞİMDİ HA İKİDE BİR KULAAMIN DİBİNDE...
İÇERİ GİTMİYOMUSUN ABİ... KIZ RESMEN MESAJ VERDİ İŞTE YANINA GİTMEN İÇİN...
NE GİTCEM OĞLUM, KARI SENİN ODAYA GİTTİ İŞTE!
HAYDAA!
LAN OĞLUM BAK... BEN TANIRIM ŞEKERİ... SANA İLGİSİ VAR İŞTE KIZIN...
SKTİR LAN TANIRMIŞ ADEEE... T.ŞAK GEÇCEK BAŞKA BİRİNİ BULUN...
EH PEKİ ABİ, NE DİYİM...
NASI ABİ... BU KIZ, SENİN İÇİN GELMİYO MU ABİ BU EVE? AKLINIZ SIRA BENİMLE EĞLENİYOSUNUZ İŞTE...
TAMAM ABİ TAMAM SKTİRET GİTME ZATEN KILLANIYOSAN...
NİYE GİTMİYCEM OĞLUM İŞTEDİİN KADAR T.ŞAK GEÇİN ZKİME KADAR... ÇAARDI İŞTE KIZ...
AMNA KOYIM GİT O ZAMAN HAYRET BİŞİY YAA...
TIK TIK
ÖHÜM HEY ŞEKER KIZIM İÇERDE MİSİN GELİİM MİŞ?..
HAA! BATU ABİ SEN MİSİN GEL GEL KAPI AÇIK...
GIRRC
UF ÇOK SICAAK YAA...
?!?
GIRRCC
KUSURA BAKMA AMA BÖYLE YATMASAM PİŞİCEM ARTIK... SENİN İÇİN BİŞAKINCASI YOK DİMİ?..
GURK...
RON... RON... RON... RON...
YA BATU ABİ... BANA BİRAZ MASAJ YAPABİLİR MİSİN? OMUZLARIM ÇOK FECİ AARIYOO... ŞEY AMA SİVİLCİLERİMDEN RAATSIZ OLMAZSIN DİMİ HİHİHİ...
RON
HER TÜRLÜ ŞEYİ DENEDİM AMA GEÇMİYOLAR İŞTE... SANIRIM MASTIRBASYONU BİRAZ DAHA AZALTMAM LAZIM... HİHİHİHİ...
GOBORK GOBORK!
BATU ABİ ORDA MISIN?..
MANYAK MISIN ABİ SEN NE YAPMAYA ÇALIŞIYOSUN NİYE YOLLIYON Kİ HERİFİ KIZIN YANINA YAA...
SANA NE OĞLUM NİYE KI, SEN Mİ ZKMEK İSTİYON YOKSA ŞEKERİ?
MUHİTTİN CİNSLİK YAPMA!..
POMPALASIN OĞLUM İŞTE HERİF, SANA NE?
ULAN KÜÇÜCÜK KIZ YAA... HİÇ ANNAMIYORUM ABİ SİZİ BATU GİBİ HERİFE BİDE YAA... ALLA ALLA...
DOKTOR, NOLUYO OĞLUM BU HERİFE BÖYLE, ŞEKERDEN Mİ HOŞLANIYO LAN BU YOKSA?
ABİ, ONU BİLEMEM DE HAKKATTEN BATU'YU KIZIN YANINA YOLLAMAN BANADA Bİ AÇAİP GELDİ...
?!?
HADİ BATU ABİ ÇOK ACIYO OMUZLARIM!
RONN
DIP!
COZZZ COZZZ COZZZ COZZ CUZZ
NASI LAN SANA DA Bİ AÇAİP GELDİ... NİYE HEPİNİZ BU KIZIN NAMUS BEKÇİSİ OLDU ANNAMADIM Kİ...
HAYIR ABİ BAK KIZ ONYEDİ YAŞINDA...
EE NOLCAK YANİ... SANA VERSE BAFİLEMİYCEK MİSİN YANİ...
TIK.. TIK.. TIK..
?!?
MUHİTTİN SAÇMALAMA... KIZA BİŞİY OLCAK SONRA HEPİMİZİN BAŞI AARCAK YAA...
HADİ LAN ŞURDA KIRK YILIN BAŞI Bİ KIZ, BATU'DAN HOŞLANDI HEPİNİZ KIL KAPTINIZ İŞTE!..
KİİİİM ?!..
NOLUYO OĞLUM BURDA YİNE!..
HAH... ÖMER BAKSANA ABİ BİDE SANA SORALIM. ŞU ŞEKER KONUSU ABİ...
NOOLMUŞ LAN ŞEKERE... BİŞİY Mİ YAPTINIZ OĞLUM KIZA...
BİDAKKA ABİ, BİDAKKA KAFAM KARIŞTI ŞİMDİ... NERDE ABİ BATU?..
KIZIN YANINDA ABİ İÇERDE YATIYOLARDIR BELKİ...
MUHİTTİN ABİ MUHİTTİN... BATU'YU, KIZIN ARKASINDAN YOLLADI ABİ ODAYA...
ULAN KIZ HERİFE ABİ DİYO, HERİFİN YAPTINA BAK YA...
YUH BE KARDEŞİM! AMMA ATTINIZ GÜNÜZDEN YAA. KIZ ÇAARDI İŞTE!..
VAY MINA KOYIM! HERKES TAKMIŞ LAN ŞEKERE!..

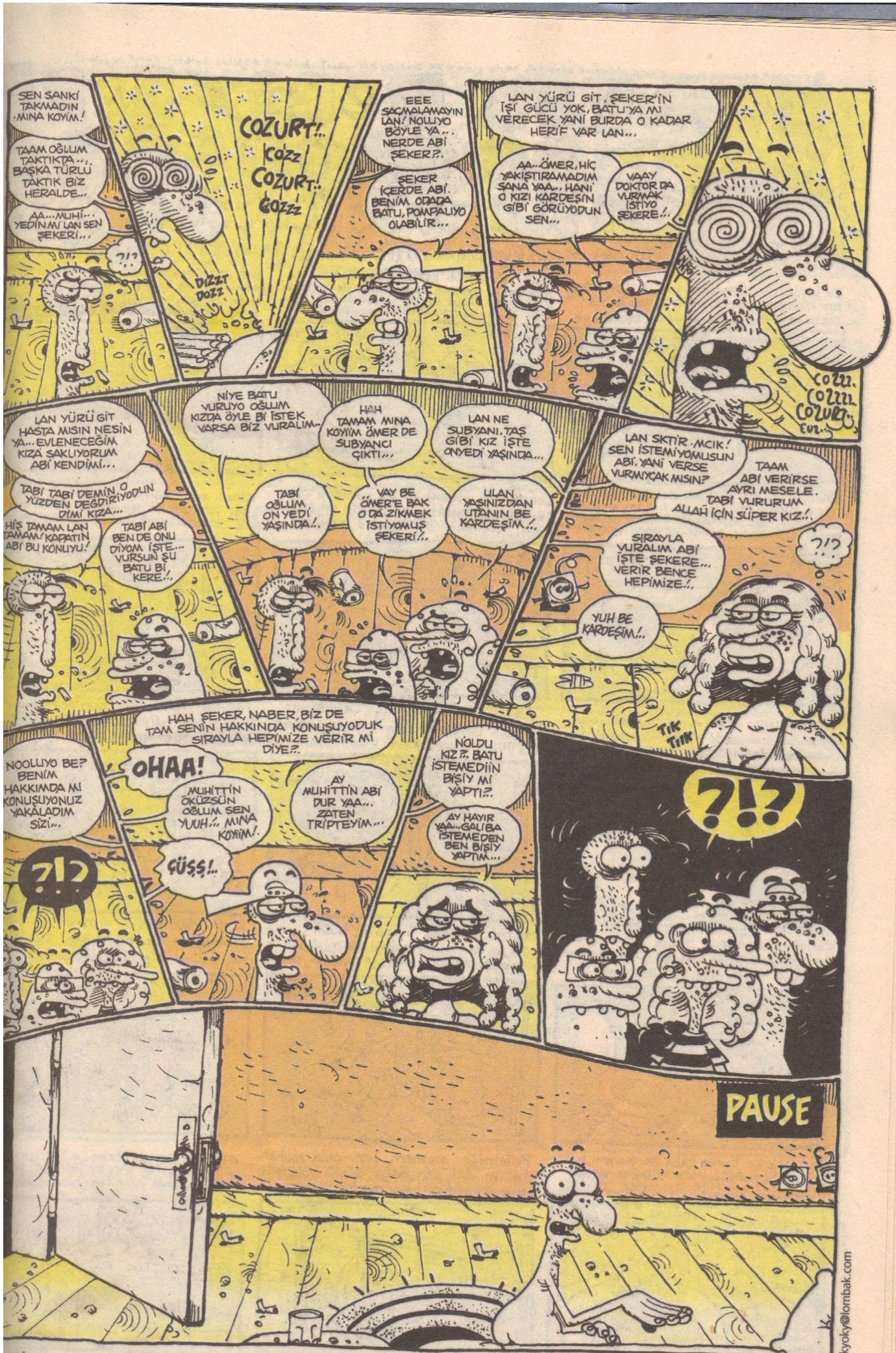

kyoky@lombak.com

© copright hesabı 2001. Şöyle oldu yok efendim böyle oldu diye anlatan bir yapıt.. bakınız nasılda öylebir yapıt değilmi?....

LOMBAK KERİZLERİ

(ALFABETİK SIRA)

(ALİCAN) (ALPAY) (ANDAÇ) (BAADIR) (BÜSTÜN) (CÜSTÜN) (FARUKEN) (FIRAT) (GÖXEL) (HAKAN) (KENAN) (MEMO) (OKY) (RIZA)

Bu kişilerden ben olan kişi, Bülent olanı na 'hadişene artık başkıya geç kaldık' şeklinde bi baktım ki bunu Allah rahmet eyle-

...miş! Bunun bu 'kerizler' sayfalarını çizmek bana gremesin mi, gredi, ben de ne çiziyim diye derken İlham adlı kişi, imdadıma ve bi baktım Andaç kişisi keneften seyirtteiyor...

Ardı sıra seyirtip ben bunun ne sıçtığına bi bakiim, kız kakası nasıl bişi? Hazır, şişon da bozuk ya, bi baktım bunun kaka pembe. Hımm dedim demekki kız kakası böyle!

Bekliyim dedim öbürleei de sıçsın da nasımış bunlaın kakalaı bi bakiim deken, Oky (ordu, Kayseri, Yozgat) bununki de aynı kendi gibi zaeif kibae ve naein yaeadığı

Cengiz adlı olanınkini de kolladım ve ardı sıra seyirttim ki bu ise pıt pıt diye aynı keçininki gibi şeylee, neylee?

İsmail adlı kişinin sanatkarı olan Alpay kişisi ise yeede araeken gökte bununkisi pek cambaz pek hokkabaz mış be bu!..

Tembelçizee Memo'nunki uyuyedu, uyandırmadım bununkisini öylece ilişmedim buna vay bee dedim aynı kendi bununkisi de!

'Göksecel, gel buraya' diye çağıedığımız kişi ise kendinden büyük şeyi azmetmiş yapmış adam bravo doğrusu...

Faruken adlı olanı bunlaın, bunun kakası yok direkman gaza dönüştürüp vlooeta ziet piet salıyo bunu bu!..

Kendisinden Kenan yaeae şeklinde bahsettiğimiz gizemli kişi ise sıera kadem bununkisi allah allah yok mu bunun?

Vae mış, bürgae balkonda bunun şapkayı uçve, bi de ne, bu kakayı sen şapkanın altına, görmüyelim diye, gizemli ya, cücük!

Bülent dan meğee ölmemiş de bana numaeadan, yee miyim ben; bu da keneften seyirttieip, kwenaz seni...

Du bakiim bunun kaka ne menem, bi baktım bununkiyle biz gözgöze, ağza alınmayacak hakaretlee sen kaskaa editöee!

Polemiğe girmem ben onla muhattabım diil, sen daha dünkü bok, yıllarımı veredim ben bu işe, ayıp şey!

Giemem ben bi daha o helaya, kaç yılımı veredim ben bu işe, sen bi karış bok, gözümün içine baka baka, sayıyız şey!

Annem adlı kisi telefon etti, dedi ki oğlum bakanla çok üzülüyoz, bırak o dergiyi çizme öyle pispis şeylle adam ol a etik dedi

Karşıdaki bankanın güvenlik görevlisi şahıs Andaçı balkonda görmüş beyanmış geldi bunlar Andaçı istediklerı gilecek, biz de vıdık

Düğün gecesi bu toenistan gecisinperi hayeola dedik, damat çok çağdışıymış, bunu kapdışarı postalamış bu bakiredii diye!

Dergiye bi çocuk geldi Resim diye yani, abi ben de çizcyim diye, bi babtım bunun 6 paemağı vare, hiç kaçırmadım!

Rıza kileçeç adlı kişinin de 3 memesi varmış, inanmadık gösteredi bu bize bunları resmen 3 tanendilere bununbilere

Hakan kişisi ise iki göbekliymiş bu, oha dedik yani olmaz bu kadarı da yuh yani.

Bülent le Cengiz kişileri ise eskiden q.tten yapışıkmış bunlar, sonra ikiye ayrılmış bunu Doktor allah razı olsun.

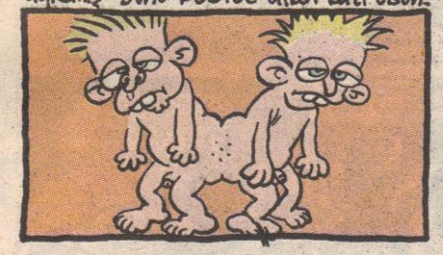

Fırat adlı kişi ise indiedi gösteredi ki o da ne, bunun da ikı çatalı varmış kıçında, zavallı çocuk acıdık!..

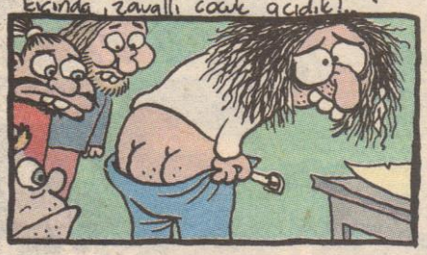

Andaç dedi ki Kanan kişisinin ise iki pipisi var imiş, sen neden biliyon dedik işerken göz misafiri olmuş bu buna.

Andaç kişisi bi de uzaylı görmüş, bu hep görüyo böyle şeylere, bu buna çükünü göstermiş süper bişeymiş öyle dedi

Faruken de görmüş uzaylı hadi len ispatla dedik bu çıkardı gösteredi bu buna imzalı resmini vermiş resmen..

Memo kişisi küçükten beri hiç atmıyormuş tırnaklarını ve resim bile yapıyormuş bu bunlarla aha bi çiçek dedi

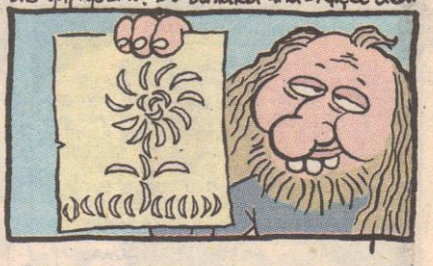

Bu tırnaklarını da biriktiriyor ve hatta bi heykel bile yapmış bu tırnaklarından kendininkini yapmış...

G.t kılından da dişfırçası yapmış bu çok yaratıcı kişi, q.tü temiz tutsun diye olduğu için en süper q.t kılıymış dedi.

Rekor kırdım Guinness'e girecem, tam 37 dakkada çizdim ben bu iki sayfayı bitti bilem ...

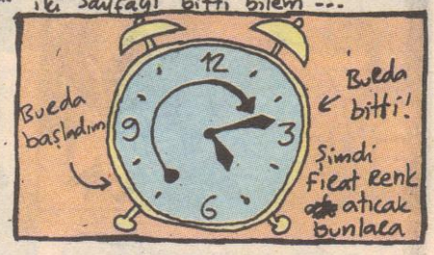

HÜÜEEYT YETER HÜLEAAYN!. LOMBAK KERIZLERIMIN GERÇEK ÇIZERI, BEN BÜSTÜN ADLI KIŞI OLARAK OLAYA EL KOYUYORUM.!..
BU GIDIŞE BIR DUR DIYORRUMMROH!

Dergi ortamını çeşitli bakış açılarından okurlara sunalım diyerek, KERIZLER adlı eseri heray bi çizer çizsin dedik, geçen ay Andaç çizmişti, şimdide bu Baadır çizdi, ama afedersiniz sıçıp sıvadılar, konseptinmina koydular.. Bundan soora yok ama, sokmuşum çeşitli bakış açısı kavramına.. benim bakış açım neyinize yetmiyo kardeşim.. hasta etmeyin adamı... ..

Bak sinirlerimi bozdular..! Neyse gelecek ay olayları benim bakış açımdan izleyeceksiniz.. Şimdi izninizle veyahutta izniniz olmasa noolur layyn!! biraz gevşemek için kayısı kopartıyorum..

BITTI

LOMBAK ŞEHİLERİ

GÖRKLÜ GÖBELEKLÜ BARUT HANIN İLDEN İLE GÜÇMESİNİN DESTANIDIR HAN'IM HEY!...

MEMO TEMBELÇİZER

ÇİN'İN BATISUNDA, HAZAR'IN TOĞUSUNDA, ALTAYLARDAN AŞŞAĞU, HİND İLİNDEN YOKARU ÖYLE BİR CENK VAR İDİ Kİ CÜMLE KÂFİR ÇANUN KURTARMAĞIÇÜN BÜYÜK TELAŞA DÜŞÜPTÜ, KİMİ KÜFFAR KAÇIŞ KAÇIŞ GÖÇER OLDU, KİMİ KÜFFAR SAVAŞAYUN DEYU KILINCIN ÇEKÜB KELLE VERDÜ TELEF OLDU... YAĞIZ ATUN ÜSTİNDE YALIN KILINÇ KOŞTURUB KÜFFARA KAN KUSTURAN, IRMAK KİBİ KAN TÖKÜB TAĞ KİBİ KEMİK YIĞAN ŞOL YİĞİTLER HANLAR HANI TENGRİ'DE BOLMIŞ BÖGÜ KAĞAN BAYINDIR HAKANIN TUĞU ALTUNDA BİR OLAN TÜRKMEN BOYLARINUN TEMİR YÜREKLÜ, ÇAKMAK BAKIŞLU YİĞİTLERİYDÜLER. VE DAHİ İKİ OMUZ ÜSTÜNDE TEK GAVUR KELLESİ KOYMAMAYA NİYET EDİPTÜLER...

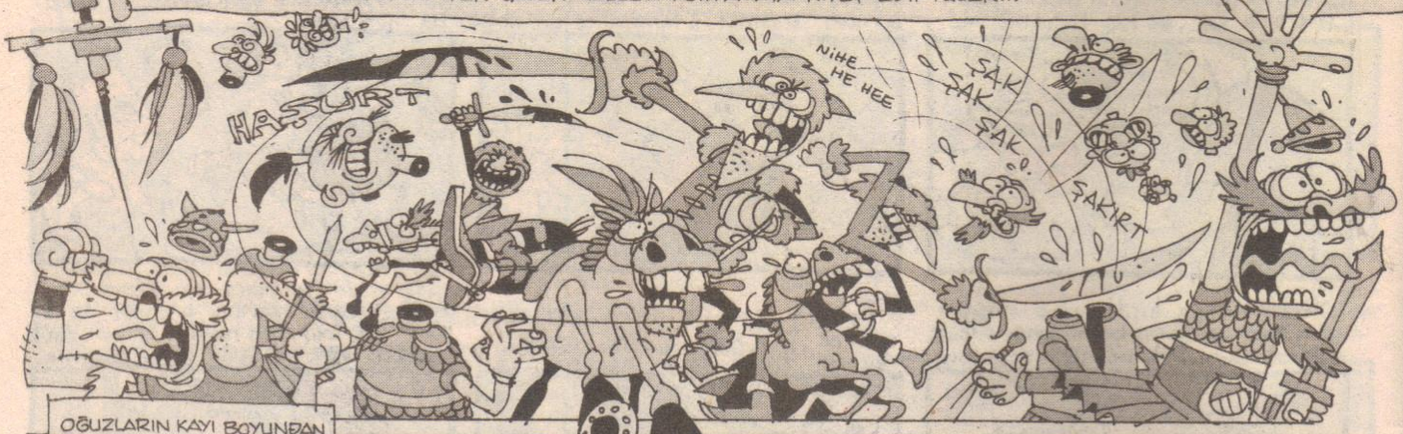

OĞUZLARIN KAYI BOYUNDAN BEŞ-OK'LARIN LOM-BOK AŞİRETÜNDEN ÜÇ YİĞİT BÖRKLÜCE BÜLEND ÜSTİGİN, TEMİR TOLGALI YARARGIL KENAN VE DAHİ ESRİK BAKIŞLU MEMO TEMBELHAN GÜNDÜZ CÜLEYİN TÜŞMAN ÜSTÜNE GAZA EDÜBEN GÜN BATANDA OD YAKIPTILAR OTURUŞUPTULAR SÖYLEŞİPTİLER...

LOMB-OK'LARIN HANI GÖRKLÜ GÖBELEKLÜ BARUT HAN ANDA YOL ÜSTİNDE GİDİŞTE İDÜ. HANLAR HANI BAYINDIR HAN'IN BİR OĞLANCIĞU ÖLÜBEN KIRK KÜN KIRK GECE ŞENLÜK EDİPTİ. YÜRÜRDEN KUZU, UÇARDAN ÖRDEK ETİ, KESTİRİPTİ, DAĞ DAĞ YAPTIRIPTI. KIMIZ SAĞDIRIP, ŞARAP EZDİRİPTİ TULUM TULUM DOLDURUPTU. CÜMLE TÜRKMEN BEYLERÜNÜ ÇAĞIRTUPTU, YİYİTİPTİ, İÇİTİPTİ...

HANLAR HANI BAYINDIR HAN, ŞENLÜK İÇÜN KIRK OTAĞ YAPTIRDU. KENDÜSÜN KİBİ OĞLU OLANLARU AK OTAĞA OTURTDU. KIZI OLANLARU KIZIL OTAĞA OTURTDU. OĞLU, KIZU OLMAYANLARU KARA OTAĞA OTURTDU...

OĞLU KIZU OLSUN OLMASUN ŞİŞMANCILAYIN OLANLARU HİÇ BİR YERE OTURTMADU. SEKTÜRETDÜ, KOĞDU.!.

HAKANIMIZ BUYRUK BUYURDU KİM HER KİM GÖBELEKLİ ŞİŞMAN İSE SEKTÜREDÜLE...

BUYURDU KİM GÖBELEKLİ YİĞİT BOLMAZ. AKINCI DEDİĞÜN ÇEVİK OLUPTUR...

FAKAT NEYİÇÜN?.

ANDAN SONRA BARUT HAN GERÜBEN OBASUNA DÖNDÜ. LAKİN NEŞESİ MUTSUZ, ÜREĞİ KUTSUZ İDÜ. HELALİ MİKİ HATUN SOFRA KURDU, KIMIZ SAĞDI DA BARUTHAN NE YEMEK YEDÜ NE İÇMEK İÇDÜ...

OBAMIN BEYİ, OTAĞIMIN DİREĞİ, BAĞIRIMIN ÜREĞİ BİKİ HANIM HEY.!. YEMEK YEMEZ, İÇMEK İÇMEZ OLDUN. İÇERÜNDEKİ DERT NE OLA?. HELE SOYLA BANA, BOLAYKİ ÇARESİNBİLERİM...

SOYLAMIŞ HANIM NE SOYLAMIŞ...

BU KÜN HANLAR HANI BAYINDIR HAN'IN ŞENLÜK YERÜNE VARDUM GÜL YÜZLÜ MİKİ HATUN... BAYINDIR HAN'IN ÖYLE BİR BUYRUĞU VAR İMİŞ- KİM GÖKÇE GÖZLÜ MİKİ HATUN... HER KİM GÖBELEKLİ ŞİŞMAN İSE SEKTÜREDÜLE DEMİŞ KUZGUN SAÇLU MİKİ HATUN... ANDA BENİ DAHİ SEKTÜRETDÜLER EVİMİN KARUSU CANIMUN YARUSU MİKİ HATUN HEY.!.

MİKİ HATUN CEVABEN SOYLAMIŞ...

HER KİM ÇOKÇA YEMEK YER İSE ÇOKÇA ŞİŞMANLAYUBEN GÖBELEKLENÜR AKÇA SAÇLU BİKİ HAN... HER KİM GÖBELEKLİ ŞİŞMAN İKEN AZ YER İSE ZAYIFLANUR GÖBELEKSİZLENÜR TORLAK YANAKLU BİKİ HAN... ANDAN GAYRİ BEN SANA SEBZE HAŞLAMAZ MIYIN, OT VE DAHİ YAPRAK YEDİRÜB ZAYIFLATMAZ MIYIN ÇAKIR GÖZLÜ BİKİ HAN, HEY.!.

BİKİ HAN KAYGI DOLDI, TÜŞÜNÇE DOLDI, ÇADURDAN DIŞARU UĞRADU. MEĞERKİM GAZADAN DÖNEN ÜÇ KOÇ YİĞİT DIŞARUDA KONUŞMAĞÇÜN KENDİSİ'N BEKLERLERMİŞ...

OBAMIZIN BEYİ GÖRKLÜ GÖBELEKLÜ BARUT HAN HEY.!. BİZ ARAMUZDA KONUŞOLDUK, ANLAŞ OLDUK, DERİZ Kİ CİVARDA URACAK KAFİR KELLESİ, ALACAK KAFİR TOPRAĞI KALMAYIPTIR...

YİĞİT OLANA KAN DÖKMEK KEREKTİR...

GAZİ OLANA GAZA ETMEK KEREKTİR.

DERİZKİM İZNİN OLANDA KÂFİRİ BOL İLLER BULALUM, GAZA EDELÜM, YALIN KILINÇ KÂFİR PEŞÜNDE KOŞALUM...

İZNİN OLANDA BURALARDAN GÖÇELÜM !.

KOÇ YİĞİTLER GÖÇELÜM DEYEN DE BARUTHÂNI BİR TÜŞÜNCEDÜR ALDU. KENDÜ KENDÜNE DEDİKİM: "MİKİ HATUN DOĞRU DER AMMA ER KİŞİYE YAPRAK YEMEK YAKIŞMAZ İYİSİMİ BEN DAHİ VARAYIN, ŞOL YİĞİTLERLE CENK EDEYİN, KILINÇ SALLIYAYIN, TER DÖKEYİN GÖBELEĞİ ERİTEYİN..."

HAŞIRT!

ŞOP

ŞOP

BARUT HAN ÇADIRUNA GİDÜP KIRK KÜN KIRK GECE TÜŞÜNDÜ TÜŞÜNDÜ...

EN NİHAYETÜNDE OTAĞDAN ÇIKUBEN SOYLAMIŞ HANIM NE SOYLAMIŞ:

ANDAN GAYRI TÜM OTAĞLAR SÖKÜLE, TÜM SÜRÜLER GÜDÜLE ANDAN GAYRİ YERDE DURMAK HARAMDIR. ANDAN GAYRİ LOM-BOK BOYU BU DİYARDAN GÖÇER OLDU.!.

AVROPA
SİBİRYA MİBİRYA
ANDAN GAYRİ LOM-BOK'LAR TÜRKMEN İLLERÜNDEN GÖÇER OLDULAR. GEÇTÜKLERÜ YERDE TAŞ ÜSTÜNDE TAŞ, KÂFİR OMUZU ÜSTÜNDE BAŞ KOMADILAR...
KAZAN İLLERİ
MÂVERÂÜN NEHİR
BİZANS
ARAP
HORASAN
TİBET MİBET

TA Kİ TÜRKMEN İLİNİN UCUNA YARINCILAYIN, KOÇ YİĞİTLER BARUT HAN'A SOYLADILAR...
GÖRKLÜCE HANIMIZ BARUT HAN. DUR DE, DURALIM, KON DE KONALIM, OBAMIZI KURALIM, GAYRI GAĞUR İLİNE GELDİMİZ...

BENİM KON DEMEM YETMEZDİR. BİR İŞARET, BİR KUTLUĞ NESNE, BİR MÜBAĞREK BELİRTİŞGEN OLUPGİL ANDA OL TOPRAĞA KONALUM...

BİKİ HÂN'IM!.. GÖKÇE GÖZÜM TOMGUL YANAKLUM!.. BAKUB GÖRKİ NE ŞİRİN BİR ŞEYDİR, NE SEVİMLİ ŞEYDİR!..

YAKALAYUB BESİLEYELİM MÜ?
İŞTE!.. BEKLEDİĞİMİZ KUTLUĞ NESNE!.. ŞOL TAVİŞGANIN DURDUĞU TOPRAK KONACAĞIMIZ TOPRAK OLA!..

ÜLEN ÜLEN! TAVİŞGAN KAÇIPTIR!..
VAY KURNAZIN OĞLU VAY! YAKALAYUN!..
TİZ YAKALAYUN!.. NEREYE KİM YAKALARSUZ ORAYA KİM KONACAVUZ!..
PUUU

DERLER KİM TAVİŞGANUN AYAĞU ÇEVİK OLUR, OYNAK OLUR TİZ OLUR. LOM-BOK'LAR DAHİ TAVİŞGANUN PEŞÜNDE DÖNENDÜLER DURDULAR BİR TÜRLÜ KONAMADULAR...

BU HAYVANUN DURMAĞA NİYETÜ YOK GİBİDİR...

HARŞ
VIK

YAKALAYUN!.. NEREYE KİM YAKALARSUZ ORAYAKİM KONACAVUZ!..
RRRR

DERLER KİM KURT, TAVİŞGAN'I KAPTUN İDÜ DOSDOĞRU KAÇARİMİŞ. İŞTE ŞOL KURT DAHİ DOSDOĞRU GAĞUR İLİNE GİRDİ...

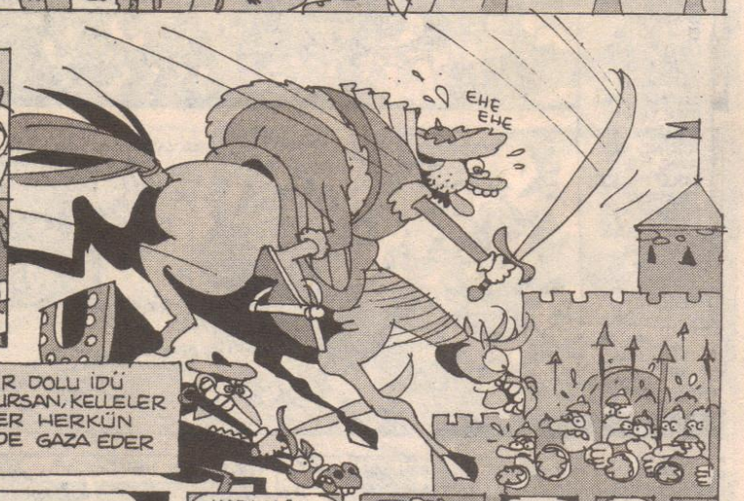

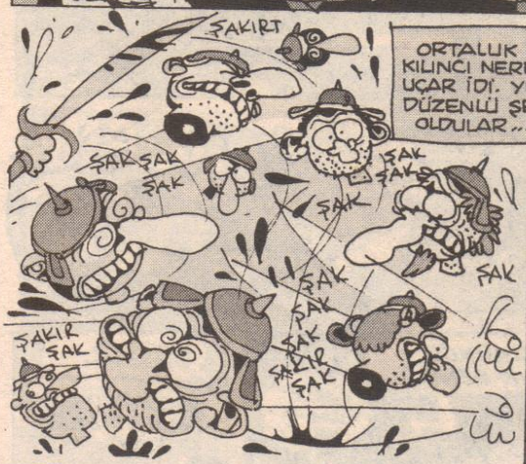

ORTALUK KÂFİR DOLU İDÜ KILINCI NEREYE URSAN, KELLELER UÇAR İDİ. YİĞİTLER HERKÜN DÜZENLÜ ŞEKÜLDE GAZA EDER OLDULAR...

BARUTHAN ZAYIFLAMAĞÇÜN HERKÜN GAZA ETDÜ AMMA GÖRKLÜCE GÖBELEK KOLAY KÜÇÜKLENMEZ OLDU. GÖBELEKLÜ KİŞİ KILINÇ TUTMAKDA HANTAL OLDU...

HAYIRLI AKŞAMLAR MİKİ HATUN...
DEYİN KOÇLAR BİKİ HAN NEREYEDUR?..

NEREYE OLSUN ATUNIN ÜSTÜND...
ÜLEN!.. ÜLEN BARUTHAN YİTİPTİR!..
NE!.. YİTİP MİDİR!..
YİTİP TİR!..

ÜLEN ATUNAN ARDIMIZDAN GELMEZ MİYİDÜ?..
GELÜR SANDUK AMMA GELMEZ İMÜŞ!..
ÜLEN YOKUSAM ER MEYDANIN DA...
YOKUSAM...

GETDÜÜÜ!.. GETDÜÜÜ!..
AKÇA SAÇLU YİĞİDİM GİTDÜÜ!.. TOMGUL YANAKLU YİĞİDİM GİTDÜÜ!.. AKÇA BAŞINU ŞIŞMANCILAYUN BEDENÜNDEN AYIRDULAAR!.. GÖRKLÜCE GÖBELEĞİNÜ KESÜB ALCA KANUN AKITDULAAR!.. EVİMİN TİREĞÜ GÖZÜMÜN BEBEĞÜ CANLARCANI HANLAR HANI BARUTHAN GETDÜ HEEYY!..

GETDÜÜ GETDÜÜ!..
YOO, ŞEHİD DÜŞMÜŞ OLABİLMEZ, ÖYLE OLSAYIDI CESEDİN BULUR İDİK...
YOKUSAM...
TABİİ YAA...

GADDAR TÜŞMAN BARUT HAN'I TUTSAK KOYANDA! VARALUM DA HAN'IMIZU KURTARALUM, ÖÇİMİZÜ ALALUM!..

ANDA KOÇ YİĞİTLER ÖYLE BİR AYAKLANUŞ AYAKLAN DULARKİM CÜMLE ALEM GAĞURU, BİR OLUB ÜSTLERİNE ÇÖKECEK OLSALAR CÜMLESİNÜ TEK TEK TEPELEYECEK KIZINÇ VE HINÇ İLE DOLU İDİLER, TEKFUR KALESÜNDEKÜ GAĞURLAR TİRTİR TİTREYİPTİLER...

RAAAAHH
DUDUDUK DUDUDUK

ŞAKIR ŞAKIR ŞAKIR ŞAK ŞAK ŞAKIR ŞAK ŞAK ŞAK ŞAK ŞAK ŞAK ŞAK ŞAK ŞAK ŞAK ŞAKIRT ŞAK ŞAK ŞAK ŞAK ŞAK

ŞAK ŞAK ŞAK ŞAKIRT ŞAKIR ŞAK ŞAKIR ŞAK ŞAK ŞAK ŞAKIR ŞÜKÜR ŞAK ŞAK ŞAK ŞAK ŞAK ŞÜK GÜRÇ

ANUNA KODUMUN GAĞURU! ANUNA KODUMUN GAĞURUU!.. ANUNA KOYUBEN GAĞUR SENİN HEEY!..
ŞAK ŞAK ŞAK
GAYRI YETİŞÜR CANLI GAĞUR KALMAYIPTIR. İMDÜ HANIMIZI ARAYUBEN BULALUM...
ZİNDANA BAKMAK KEREKTİR!..

ÜLEN NERDOLA?..

EYY... YİĞİTLER EYYY...
BURDA OLA!..
DRANK

BARUT HAN!.. ŞÜKÜR TENGRİYE BULDUK SENÜ!..
BARUT HANIM HEY!..
AĞUUU AĞUUUM

HAYDİ SOL TARAFTAN...
IHH... YİĞİTLEER... ÇAN YİĞİTLEER!..
?

OL GECE GÖRKLÜCE BARUT HAN VE DAHİ BABASU VE DAHİ ATASU GAĞUR'UN AZABINDAN KURTULDUKLARÇÜN ŞENLİK ETDİLER, ET YİĞUB KIMIZ SAĞDILAR, YEYİPTİLER İÇİPTİLER... OD ÇEVİRÜSÜNDE SÖYLEŞİPTİLER...

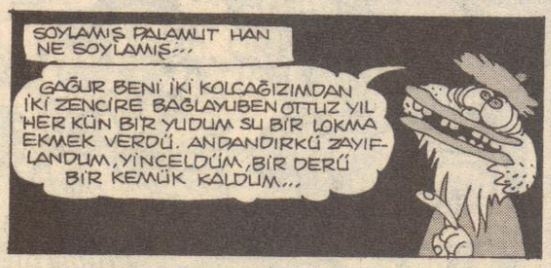

ANDAN GAYRİ BARUTOĞULLARU HEP BİRLÜKDE YAŞADULAR. LAKİN BARUT HAN ARTIKIN ORTALARDA GÖRÜKMEYİPTİ...

ANDAN GAYRI LOM-BOK'LAR NİCE NİCE GAĞUR İLLERİNE GAZA ETDÜLER, NİCE İLLERİ TÜRKMEN İLİNE KATDILAR... TÜM KEFERE-İ KÜFERA'NIN BOYNUN URUP KELLESİN UÇURDULAR, KÖKÜNİ KURUTDULAR.... AT KOŞUP OK ATDILAR KIMIZ İÇDÜLER, GAĞURA KORKU SALDILAR HANIM HEY!..

SON...

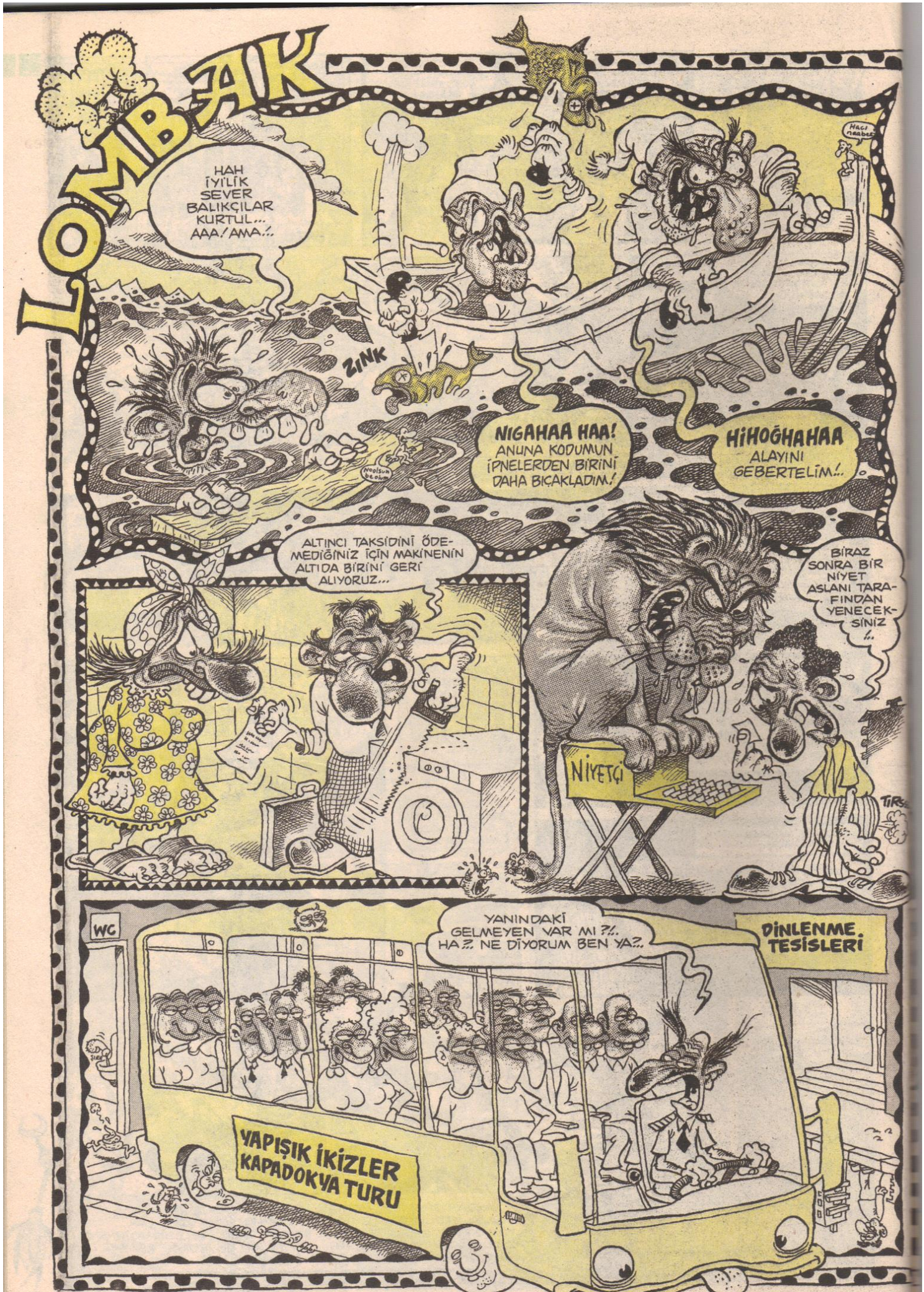
LOMBAK
HAH İYİLİK SEVER BALIKÇILAR KURTUL... AAA! AMA..!
ZINK
NIGAHAA HAA! ANUNA KODUMUN İPNELERDEN BİRİNİ DAHA BIÇAKLADIM!
HIHOĞHAHAA ALAYINI GEBERTELİM..!
ALTINCI TAKSİDİNİ ÖDEMEDİĞİNİZ İÇİN MAKİNENİN ALTINDA BİRİNİ GERİ ALIYORUZ...
BİRAZ SONRA BİR NİYET ASLANI TARAFINDAN YENECEKSİNİZ !..
NİYETÇİ
WC
YANINDAKİ GELMEYEN VAR MI ?!.. HA ?! NE DİYORUM BEN YA ?..
DİNLENME TESİSLERİ
YAPIŞIK İKİZLER KAPADOKYA TURU

LOMBZAK
BIKTIM ARTIK ANUNA KODUMUNUN VEREMINDEN YA! BIRAZ DA BAŞKA HASTALIKLARLA SAVAŞALIM DEDIK SELIM ABI...
İYİ YAPTINIZ VALLA... BARI BAYAN APIŞI OLSAYMIŞ HA!..
APIŞ ARASI MANTARIYLA SAVAŞ DERNEĞI
VEREM SAVAŞ DERNEĞI
YILLAR ÖNCE ÇIPLAK BIR ŞEKILDE BIRINI ÖLDÜRMÜŞSÜNÜZ MUAZZEZ HANIM... SIZI TUTUKLUYORUM!..
ŞÖHRET OLMADAN ÖNCE ÇEKTIRDIĞIM BU ÇIPLAK RESMIMIN, BIR GÜN BAŞIMA BELA AÇACAĞINI BILIYORDUM!..
BIZIM ANATOMIK OLARAK KAVUŞMAMIZ MÜMKÜN DEĞIL PALAMUTCAN!
FARKINDAYIM CANIM...
NAN KÖÖÖR! NAN KÖÖR! NANKÖÖR!
AMAN YAA... NERDEN ALDIM BU GÜNEŞ ENERJISIYLE ÇALIŞAN VIBRATÖRÜ, BILMEM KI REZILLIK VALLA...
Espiri: Berkay Akarsu
Espiriler Alican Kırmızı

ÇİLEKEŞ PANO CEVAHİR

Necroshine underground webzine 2.sayısı onlayn. internet şeysi :www.necroshine.ekibi.com ikinci şeysi www.necroshine.cjb.net üçüncü şeysi www.metal.canavari.com ...Canlı pınl pınl kuşe ekrana. Metal müzik adına bir çok şey mevcut. İletişim şeysi: necroshine@necroshine.cjb.net ikinci şeysi: tarabul@tarabul.com iyi seyirler.

Tertemiz GD92 mi 3310 la takas etmek istiyorum üstüne para da veririm. Ayrıca 25 tane L-manyak'ımı satıyom. Bi de Göxel kardeşimin ellerinden öpüyorum. tel:05352181386 e-mail:serhat215@hotmail.com

Eskişehir'den 17 yaşlarında elektrocu arıyoruz. Tarz belli değil. Tel:0222 320 78 14 email:tufansan@yahoo.com

Beyoğlu Balık pazarına terk edilmiş bir yaşında, bembeyaz bir kız kediyim. Buradaki amcalar bana bakıyorlar ama sokakta yaşamaya bir türlü alışamadım, çok zorlanıyorum. Beni evine alacak bir kedi severle tanışmak istiyorum. Bana ulaşmak istiyenler 245 17 00'dan Alaattin Bey'i arayabilirler.

ACİL!!!! AMD Athlon 650 mHz işlemci, Asus Mother board (On board ses kartı) 64 MB Ram, 32 Ekran Kartı (Tv Out), 15'' Vestel Monitör, 50X Asus CD-ROM, Multimedya Klavye, Çok Fonksiyonlu Mouse, 600W 2+1 Hoparlör, Tv Kartı, Radyo Kartı, Scanner, Yazıcı... Daha bi sürü şey üstelik bilgisayanım bi yaşında bile diil sadece 1000$ (Ciddiyseniz pazarlıktan çekinmeyin). CaNeR:

FLASH VE WEBMASTER OLARAK BENİM İLE ÇALIŞMAK İSTEYEN VARSA BANA E-MAİL YOLU İLE ULAŞSIN FİYATLAR ÇOK İYİ HATTA BEDAVA BİLE DİYEBİLİRM. BİR ÇOK SİTEDE POPÜLER OLAN FLASHLARIMIZ DA MEVCUT ONLARIDA KONUŞALIM. fatihuztek@hotmail.com

Iron Maiden ve Heavy Fanlan yazışalım. Maiden'la ilgili sitem, www.wickerman.20m.com Mizah ağırlıklı sitem www.vampir.4mg.com ismetc@dostmail.com İsmet Çakır

Mütiş ve mütiş sivas kangal köpeklerim var Mail atın anlaşalım fırat. firatkeya@mynet.com

Celeron 633 işlemci,128 mb ram,48X cd rom,32 mb tnt II ekran kartı,ses kartı,15" monitör,10.2 gb hdd,1.44 floppy,atx kasa,klavye,mause canawar gibin bilgisayar 460 $ bakın bu son indirimdir hea kapanır elinde kalıcak....fatih_asik@hotmail.com

X-files dizisinin filmi Fight The Future filmini almak istiyorum vcd veya divx olabilir. Ankara içindeyseniz daha iyi ama başka şehirlerden gelecek tekliflere de açığım mail adresime yazın konuşalım...Selimse Selimse@hotmail.com

Arıyorum:
1 - Rollcage 2 adlı oyun (çok acil) • 2 - Yeni kurduğum web tasarım grubu için Photoshop ve Flash tekniklerini çok iyi bilen ve kendine güvenen eleman (yaş ,cinsiyet,yer önemli değil) • 3 - İkinci el temiz bir 3310 telefon Satıyorum: • 1 - Her türlü aksesuarıyla birlikte SONY GX-654 Walkman Yapıyorum: 1 - Tahmin edemeyeceğiniz kadar ucuza profesyonel web sayfası (neredeyse beleş!!) Arayın Görüşelim... Tel: 0 542 5757553 e-mail: caglar_ozler@hotmail.com icq: 121758897

Aktif kapak,4.36sn ses kaydı,sesli arama ve daha neler neler...bu Japon harikasını 70 milyona bırakıyorum...(laf aramızda sıfır:180 milyon) Alper tel:05424335289 (sadece Antalya)Acil!!!

Her tür heavy metal ihtiyacınızı (albümler, klipler vs.) http://darkcd.i.am adresinden giderebilirsiniz. Bi ziyaret edin, mutlaka ilginizi çekecek birşeyler bulacaksınız. DarkCD Teşekkürler...

ŞEBO

Cihangir'de Bi Ev denyolarının altı sayfalık macerası yüzünden Şebo kızımızın yeni macerası gelecek sayıda...

Satılık ibanez sdgr model bas gitar (siyah 4 telli kore malı) mali kriz nedeniyle elimden çıkarmak zorundayım 750 dolar 05352714876

Selam Millet, İngilizce + Bilgisayar dersi verilir,Çeviri yapılır, Deveye hendek atlatılır. Hem de maliyetine! Kemal 0 532 6936422 magerahh@yahoo.com İstanbul lütfen.

Ben çizerim! Yazdığınız fantezi, gizem, aksiyon, yada herhangi konudaki öyküleriniz çizgi roman yapılır, ayrıca çizimlerin yayınlanması için amatör de olabilecek bir dergiye ihtiyaç bulunmaktadır! Cem Dinlenmis cemdin@yahoo.com

OUTLAWS OYUNUNU BITIREN YA DA HILELERINI BILEN BIRINI ARIYORUM YARDIMCI OLURSANIZ ACAIP KIYAK YAPMIŞ OLURSUNUZ ŞIMDIDEN SAOLUN HADI EYVALLAH (YARDIMCI OLMAK ISTEYEN SERTAC-GUC@MYNET.COM A MAIL LERINI YOLLASINLAR

Her türlü mp3 cd si özenle temin edilir. Erkeklere 2 milyon, kızlara 1 milyon.(ee o kadar kıyak olcak tabi) hadi bakam daha ne bekliyonuz. ayrıntılı bilgi için; www.mp3burada.com e-mail: choksuperman@yahoo.com. Rıza

"Sanal alemin en baba mizah dergisi" www.geocities.com/oburmizah

Askere gidicem kasımda, o yüzden satıyorum. Celeron 466,64 mb sdram,5.2 gb hdd,15 inç monitör,16 mb vodoo bunshee 3dfx kart,fly video tv kartı,50x cd-rom,falan filan...isterseniz ms office 2000 kuranım.mevcut oyun cd.leri veririm. Bad sector bile yok,cillop gibi yani ve burdan gelecek para lazım. ferdi fsecki@hotmail.com 05352350113

Satılık Bilgisayar celeron 500 işlemci, gigabyte anakart, 128mb ram, 40x creative cdrom, creative awe32 ses kartı, 6.4 gb harddisk,16 mb voodo2 ekran kartı, 14" monitör, kasa, klavye, mouse, vs. 500 milyon koraytopcu@hotmail.com tel:05356280804

Kadıköy yakasında olmak şartıyla, çalışmaktan bıkmayacak,davul çalmaya meraklı ve istekli arkadaşlara ders verebilirim. Saatı 10 milyon. Mail atarsanız ayrıntılı bilgi verebilirim Kazmator@hotmail.com

CEM KARACA'dan DEATH'e BRUTAL TRUTH'dan KIZILIRMAK'a SLIPKNOT'tan porno filme bok gibi arşiv kopyacd@hotmail.com liste edinin

1-WOARLORDS BATTLECRY • 2-COMMANDOS • 3-HEROES+7IN1 • 4-DREAMS (2CD) TÜRKÇE • 5-F.A.STARS 2001 • 6-NBA 2000 7-STREET FIGHTER-Z 2 • 8-RED ALERT (2CD) • 9-TIBERIAN SUN (2CD) • 10-VEGAS GAMES • 11-BLASTER • 12-DEDEKTIF FIRTINA • 13-İSTANBUL EFSANELERİ • 14-GALATA • 15-GERÇEĞİN ÖTESİNDE • 16-EAT THIS • 17-C. OF THE NEW WORLD • 18-FALLOUT • 19-RESIDENT EVIL • 20-INT. FOOTBALL 2000 • 21-TROPICO • 22-SIMCITY 3000 • 23-MASTER OF ORION II TAMAMI 15.000.000.-TL. İSTANBUL DIŞI KARGOYA KARIŞMAM.

Acele olarak temiz akustik gitar arıyorum satacak olanlar bana mail atsın electro akustikte olur. xtech@kaynet.net Burak

Öhm bende eski Türk paraları (liralar kuruşlar, bi de çook eski bi Osmanlı parası) var ama sadece ilgilenenlere... Murti 05324092168

İzmir'de Türkiye'nin ilk yoyo grubunu kuruyoruz. İlgilenenler varsa bize ulaşsınlar. Tecrübesiz olanlar aramasın, eylül ayında www.theconjourer.cjb.net adresinde açılacak köşemizi inceleyip, iyice öğrendikten sonra arasınlar. Ayrıca elinde 2. el Proyo Stunt Pilot yoyosu olan varsa bize uygun fiyata satabilir. theconjourer@hotmail.com 0533416110

ARKADASLAR ŞIRKETİNİZ VAR SITE YAPMAK İSTIYOSUNUZ AMA BİLMIYOSUNUZ YADA SITE YAPMAK İSTIYEN BIR VATANDAŞSINIZ AMA YAPAMIYOSUNUZ AMA BANA BAŞVURUN BEN SIZE YAPARIM FIYATI 200 $ EN FAZLA 125 $ YE İNDIREBİLRİM NEYSE BANA BI SORU SORMAK İSTERSENİZ MAILIMA SORUNUZU VE KENDİ MAIL ADRESINIZI GÖNDERIN engin1910@kahkaha.com

Pentium75 16 ram bilgisayarımın kasası satılıktır. Sadece 40 dolar 05359784658 (Ankara içi sadece)

Selam arkadaşlar, ben Ercan; Photoshop'la profesyonel olarak ilgilenen arkadaşlarla görüşmek istiyorum . İlk Türkçe photoshop tutorial sitesi için! (amatörlerle, öğrenmek isteyenlerle işimiz olmaz) ercanimer@yahoo.com

Benimle yazışmak isteyen punklara!!! feciat@hotmail.com

Canavar gibi pitbull yavrusu. Babaları Almanya'da 6 sene şampiyon oldu. Anne de safkan. Götü yiyen arasın. 0543 2836209.

8 senelik enstrüman tecrübesi, 30'un üzerinde konser, çeşitli barz çalışmaları, profesyonel kayıt, beş senelik beste grubu tecrübesi ve bir repertuarı olan davulcu, hazır veya kurulma aşamasında bar grubu ve ciddi düşünen beste grubu arıyor. Yaş:23 ev: 0216 302 66 21 cep: 0532 251 45 55

Cillop gibi Pentium II 233 Mhz-32 MB RAM-4 MB Ekran Kartlı 6.4 GB Harddiskli (2 aylık, 0 bozuk sektör), 56K Modemli, 15 inç OSD özellikli ViewSonic monitörlü 36 Hızlı Creative Uzaktan Kumandalı CD-ROMlu PC'mi satıyorum. Ve beraberinde bir ton sarf malzemesi oyun, program, mp3, vb. Fiyatta anlaşırız... (Çok Ucuz) Tel: 0 346 311 33 86 e-mail: ulash83@yahoo.com

Eğer siz de hep aynı kişileri yenmekten bıktıysanız gelin İzmir'de bir tavla turnuvası düzenleyelim. Önerisi olanların ve oynamak isteyenlerin maillerini bekliyorum ahmet_erdem@usa.net

Selaaaam, Geçen sene aldığım cillop gibi JACKSON USA ARTIST SIGNATURE SERIES Y2KV gitarımı satıyorum. DAVE MUSTAINE İMZALI, metalik siyah-yeşil. İlgilenen zengin bebeleri bana mail atsın. PAZARLIKSIZ 1.900 USD juzam@megadethturk.com

SÜPPER VAZ MIYAGI

1 Kitap: 3 Milyon
2 Kitap: 5 Milyon
3 Kitap: 7 Milyon
4 Kitap: 9 Milyon
5 Kitap: 10 Milyon
6 Kitap: 11 Milyon
7 Kitap: 12 Milyon
8 Kitap: 13 Milyon
Posta masrafı bizden

İstediklerinizi işaretleyin, fotokopisi'ni posta çeki makbuzunun fotokopisi ile birlikte aşağıdaki adrese yollayın.
Adres: Komikçi Dükkanı, İstiklal Cad. No: 212, Aznavur Pasaji, Alt Kat, Beyoğlu/İstanbul
Tel: 0212-252 85 67
Posta Çeki Hesap No: 1051113 Haluk Erdoğan Gül

☐ KUNTEPER ☐ ŞEHİTLER ☐ POLAT ☐ DUKA ☐ ŞERO-2 ☐ LOMBAK-1 ☐ LOMBAK-2 ☐ LOMBAK-3

DAHA ÇOK MESAJ DAHA ÇOK İĞNE. ONLARIN SİVRİ SİVRİ UÇLARI GİRMİYOR MU NARİN BEDENİME, NASIL HOŞLANIYORUM BİLİYOR MUSUNUZ... SADECE İĞNE Mİ?.. HER TÜRLÜ KESİCİ, DELİCİ, KANIRTICI ALET VE EDAVATIN HASTASIYIM. ELİNİZDE KULLANMADIĞINIZ ALETLERİ DE MESAJLJRINIZIN YANISIRA GÖNDERİN BANA. SOKAYIM ONLARI ETİME BUTUMA.. NIHIHIHIHÖRR!..

Komik içerikli bir web sitesi hazırlıyoruz ve komik şiir ve bilmecelere ihtiyacımız var. Şiir ve bilmece göndermek isteyenler monlinetr@kolaymail.com adresine gönderebilirler. Sitemiz açıldığında bizi destekleyen arkadaşlara haber verilecektir.

Temiz ve hasarsız Turntable arıyorum. İlgilenenler bana aşağıdaki adreslerden ulaşabilirler. darkshark@bedava-tr.com elkon@superonline.com icq = #25444425

İstanbul üniversitesi öğrencisinden uygun fiyata ingilizce dersleri ugur83s@mynet.com 05357134315

Selam... Castilla marka klasik gitarımı elektro(lead) değiştirmek istiyorum ilgilenenler arasın ya da mail atsın....tughan-05324978286 tugoserbu@hotmail.com

"60-70'li yıllara ait Rock kaset arşivimi satıyorum (Led Zeppelin, Deep Purple, Grand Funk, Uriah Heep, Pink Floyd, Wishbone Ash, Trapeze v.b. ayrıca Türkiye'de çok bilinmeyen sıkı gruplar). Fikret-0212 571 03 03 (Saat 8'den sonra) "

Öğrenciden çok temiz Panasonic gd90. maddi sıkıntıdan dolayı satıyorum 6 ay kullanılmıştır kutusuyla şeffaf kılıfıyla yani her bir haltıyla 90 milyona veriyorum bana yazın görüşelim email:harosm@mynet.com

Hız seven patenciler!!Elimde tam size göre ROLLER BLADE marka 4.4 fitness 44 numara ab.c5 paten var. Tertemiz hiçbir sakatlığı yok.Vallahi börseniz 2.el olduğuna inanamazsınız. Sadece 160 milyon. Boşuna sıfınna para akıtmaya değmez hatırlatimmm... 0533 324 49 58

SeLaM LoMBaK AiLeSi.....ÇoK UcuZ FiYaTLaRa PRoFeSSYoNeLL WeB SiTeLeRi YaPıLıR.... hellimcik@hotmail.com PaZaRLıK ve TaKSiT YaPıLıR

Sım ben Murat Zincirlikuyu Yapı Meslek Lisesi yapı ressamlığı bölümü (dış mimari)son sınıf öğrencisiyim staj yeri arıyorum ilgilenenler benimle irtibata geçsinler 05356738051 metalci92@hotmail.com

Ben bi basçıyım punk dinliyorum EXPLOITED, BLINK 182, GREENDAY, OFFSPR_NG, NoFX, SEX PISTOLS vs çalıcak bi grup kurmak istiyorum mümkünse elemanlar 14-16 yaş grubundan olsun. İyi çalmak önemli deil çalın yeter. Cinsiyet önemli diil. müraacat:punqr@yahoo.com (Izmir içi olcak)

Arkadaşlar !.. Acayip geniş içeriğe sahip bir web sitesi hazırlıyoruz. Hazırladığımız site için sadece sizin bilıyoruz. Hazırladığımız site için size yardımcı olabileceğiniz dokümanlara ihtiyacımız var. Bunlar: komik şiirler, bilmeceler kullanışlı bir toplist ve komik gazete ilanları. Bize yardımcı olmak isterseniz e-mail adresimiz: cillopusta@hotmail.co (Yardım eden arkadaşlara site açıldığında davet maili gönderilecektir.)

Çok acil Pentium 750 128mb ram 32mbgeforce2 15inch monitör 16x dvdrom gigabayte anakart atx kasa 200 dolar tel:05356818207 Burak

Satılık boofer+2 speaker 7 band equalizer sıfır kutusunda. Leman, Lemanyak, Lombak çok sayıda dergi, kitaplar orijinal cd'ler alınır, satılır, takas edilir. Arayın bi hele.... TEL:05552247134

45 dolara ($45) cillop ötesi , asrın modemi APACHE56K internal modem!! Daha 2 ay oldu aldığım!! Kullanma da yanında yat!! Pazarlık yapılır... Dolar kurunu 1 den hesaplanır, yani; birden = aniden... hehe bizde yalan yok, kablo net olayına girdim die satıyom... İzmirli arkadaşlar başvursunlar, gerçekten çok kaliteli ve iyi bir modem burdan kankalarım Mahmut, Recep, Osman ve Tonguç'aa selamlar... Çağdaş "Necrophilia" Özek ICQ:69063487 mail:Necrophilia@mail.com

Elimdeki cd'leri (Pink Floyd, The Doors, Beatles, Radiohead, vs..) satmak istiyom. Almak isteyenler; www.denemeler.cjb.net'e tıklasınlar ya da kusmuk@dostmail.com'a bi mail atsınlar. Umut

8 ay önce almış olduğum SB DREAMS Les Paul gitarımı satıyorum. Gitarın gövdesi ve sapı maun ağacından, ön kısmı ise maple ağacından kaplamaya sahip, manyetikler nikelaj kapaklı paf humbucker, maun ağacından olan gövdesi siyah,pick guard ı kremrengi dir..Gitarı yukarıda belirttiğim gibi 6 ay önce almıştım ve fazla çalma imkanım olmadı ve aşırı temizdir. Bass gitarla takas edilir. 200 dolaaara satıyorum.(Sıfırı 290 dolardır) onurtalas@e-kolay.net

Efenim elimde misler gibi blınd guardian & pantera mp3 cd leri war panterada tablar sözler duwar kğıtları we pluginsler mewcut anasını satiim. bide slayer decade of aggression pantera reinventing steel we 101 proof kaset mewcut anasını satiim bunlan almak isteyenlere sesimi duyurmak istiyorum .Bakınız cd ler tanesi 3milyondur kasetleri tane 1,5 tan weririm slayer çekmedir . Olay budur bide solist arayan gruplara solistlik yapılır (itina ile metal wokal ,brutal dahil anasını satiim)ist içi olmayan aramaya... 0216 425 52 77 ve kassaph3@yahoo yada wardar@mynet.com oğuzhan deyin ararsanız

Satılık Electro Gitar Çok temiz S.B.Dreams (les paul kasa).Kapalı çift hambucker (nikelaj kaplı hambucker kapakları), high-jumbo perde sistemi, Hard blues ve hard rock sound'una sahip,siyah ve bej tonlarında hoş bir gitar. Sadece 200 Dolar.Bass gitar'la takas edilir.Düşünürseniz beni arayın. ONUR Tel:0535 226 83 87

50 tane cillop kaset var hepsi temiz kapak felan tamam.soulfly-sepultura-coal chamber-metallica-korn vb bütün kasetleri tanesi 4 milyon İstanbul tercihimdir. 0536 2642138 AYBERK sürekli arayabilirsiniz

Deli dergisinin 26,27,28,34,35,41,43 ,73,74,75,76,77,78,7 9,109,113 sayılarını yaklaşık on yıldır arıyorum. Elinde bulunana istediği her fiyatı vereceğim tamamyeter@yahoo.com

Aydın'da demo aşamasında olan black metal grubumuza baterist ve vokalist aranmaktadır.(aydın içi olsun)tel:05363264899

İNSAN SARRAFI SANSAR ÇAKAL YAZIYOR..

VESİKALIKTAN KARAKTER TAHLİLLERİ

FARUKEN BAYRAKTARE: "Ulaaan baştan sormayı da unuttuk, şimdi bu ibne fotoğrafçı 12 vesikalığa kim bilir kaç para ister anuna koyyim?..." ifadeli bakışlarınızdaki kaygıyı görmemek mümkün değil sayın Bayraktare. Kartal SLX modeli keskin kaşlarınız insandaki beyin gücünden sonra en mühim gücün kaş gücü olduğunu anlatır gibi... Sayın Bayraktare oyun hamurundan ihmal edilmiş gibi olan yüzünüze baktığımızda kulaklarınızın adeta kafanızla bitişik olduğunu görüyorum. Bundan da etrafınızdaki her şeyi duymak istediğinizi anlıyorum. Girtlağınızdaki ümük kemiği ise bir gün yamyamların eline düşüp te yemek olarak yenilmenizden sonra lades tutuşmalarında işe yarayabilir sayın Bayraktere... Bu arada saçlarınızı sağ tarafının hafifçe dökülmüş olması ise duran toplara hep kafanızın sağ tarafıyla vurduğunuzu ele veriyor.

ÖZNUR ÇAVUŞOĞLU: Sayın Çavuşoğlu sizi yaratan, maşallah öyle bir alınla yaratmış ki, alnınıza billboard olarak ilan alsanız, paraya para demezsiniz annem ölsün. Diş teşhircisi olmanız ise oldukça yaratıcı bir teşhircilik... Güldüğünüz zaman ortaya çıkan gamzenizden maalesef hiçbir anlam çıkaramadım sayın Çavuşoğlu. Üniversite sınavlarında yanlış tercihiniz yüzünden Cerrahpaşa Tıp'ı isterken Çukurova Su Ürünleri'ne girmek gibi alakasız bir okula girmeniz kaçınılmazdır. Bunu da saçlarınızı öne kahkülleyip kafanızın yüzde yetmişini kaplayan alnınızı örtmek yerine, arkaya doğru atarak alnınızı tarlada unutulmuş bir karpuz gibi ortaya çıkaran yanlış saç şeklinden anlıyoruz sayın Çavuşoğlu. Genelde fotoğraflarda herkes kırmızı gözlü çıkarken sizin kırmızı kazaklı çıkmanız ise ayrı bir enteresanlık konusu...

İSMET ÇAKIR: Bir koçun hüznüne sahip yüz ifadeniz sayesinde manitalar hayat boyu size acıyıp acıyıp verecektir sayın Çakır. "Kuzu Kuzu" şarkısı sanki sizin için beselenmiş... Sayın Çakır, gözden kaçmayan balık etiliğiniz ise sanki bu fotoğrafın önüne; "Önce" yazısı yazılmak ister gibi bir kilo verme arzusunun sinyallerini veriyor. Tabii bu arada fotoğrafınızın sağ bıyık bölgesinde görünen sümük ise gerek sizin gerekse de fotoğrafçınızın savsak, umursamaz olduğunu hemen ele veriyor. O kadar naif ve çocuksu görünüyorsunuz ki bu fotoğraf çekildikten sonra; "Annnööööö Bittüüüüü!" diye seslendiğinizi duyar gibiyim...

OKAN ASLAN: Üst tavşan dişleriniz yüzünden hayatınız boyunca otoriter olamayacağınız gibi kepçe kulaklarınız ise etrafınızdaki tüm komşularınızın orgazm seslerini işitmenizi sağlayacak sayın Aslan... Sayın Aslan!?... Ppiifff!... Hii hiii hii... Yaa bir tavşana, aslan diyor muşum gibi komiğime gitti bir an, kusura bakma... Haa haa haa.. Neyse... En azından günün birinde kurtadam olma ihtimaliniz hiç yok. Sayın Aslan, yüz avurtlarınızın içeriye çökmüş olmasından, bir beslenme problemi yaşadığınız görülüyor. Sanıyorum sürekli havuç yiyorsunuz. Fotoğrafçınızın kullandığı arka fon dekoru, fotoğrafınızı biraz "Şaşı bak, şaşır - Kısık bak kısık" formatına sokmuş gibi... Saçınızın üstünün dümdüz olması ise okul harçlığınızı çıkartmanız için kafanızın üzerine simit tepsisi koyarak, simit sattığınızı ele veriyor. Aferin sayın Aslan ne çalışmak ne de tavşan olmak hiç ayıp değil...

Ciğerinizi okutmak, kim olduğunuzu öğrenmek istiyorsanız, siz de bi vesikalığınızı, arkasına (ad, soyad, yaş) yazıp SANSAR ÇAKAL adına künyedeki LOMBAK adresine gönderin...

Tedaviden önce

Tedavi esnasında

Tedaviden sonra

1 Ağustos 2001 • **Sayı:** 4 • **İmtiyaz Sahibi:** Bay Bahadır Baruter • **Sorumlu Yazışleri Müdürü ve Editör:** Bay Bahadır Baruter
2. Editör: Bay Hakan Karataş • **Rengarenk:** Bay Fırat Yaşa • **Kaligrafi:** Bay Rıza Külegeç • **Internet Kankası:** Bay Merthan Kaleli
Adresi: Istıklal Caddesi, No: 216-218, Kat: 4 (Şanzelize Girişi), 80050 Beyoğlu/İstanbul • **Tel:** (0212) 249 00 24 - 249 00 25 • **Faks:** (0212) 249 00 79
Internet Şeysi: www.lombak.com • **Yayıncı:** Komik Şeyler Yayıncılık • **Baskı:** Ilıcak Matbaası • **Dağıtım:** Bir-Yay • **ISSN 1303 - 0124**

ABONELİK OLAYI	Tüm Türkiye	Avrupa	Amerika	Uzakdoğu
	1 yıllık: 12.000.000 TL	1 yıllık: 25 dolar	1 yıllık: 30 dolar	1 yıllık: 40 dolar
	6 aylık: 6.000.000 TL	6 aylık: 12 dolar	6 aylık: 15 dolar	6 aylık: 20 dolar

Abone bedelini Yapı Kredi Bankası Parmakkapı Şubesi, ilgili hesaba yatırıyosunuz, soora dekontu bize fakslıyosunuz ve abonelik olayı başlıyo.
TL Hesabı: 0108212-2 • Dolar Hesabı: 30004376-0

KUDUZ DOKTOR HEKTOR

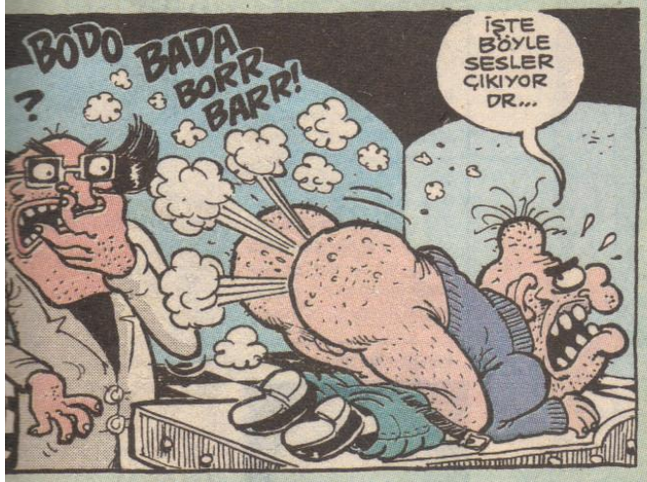

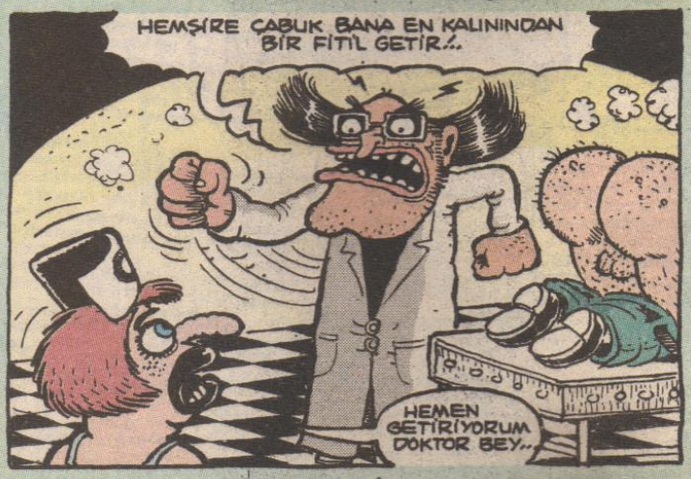

AN KIRANZI * BÜLENT ÜSTÜN...